



STAŞ ANTALYA TERMİNALİ TEHLİKELİ YÜK ELLEÇLEME REHBERİ



HAZIRLAMA TARİHİ: 01.04.2016
(Revizyonlar için Revizyon Sayfasına Bakınız)

AD SOYAD : BÜLENT ETLİK

İMZA :

MÜHÜR :

İÇİNDEKİLER

1	GİRİŞ	1-1
1.1	Tesis Bilgi Formu.....	1-2
1.2	Liman tesisinde Elleçlenen ve Geçici Depolanan Tehlikeli Yüklere İlişkin Tahmil/Tahliye, Elleçleme ve Depolama Prosedürleri	1-4
1.2.1	Genel.....	1-4
1.3	Tehlikeli Sıvı Dökme Yükler Emniyetli Elleçlenmesi Operasyonu Prosedürü.....	1-6
1.3.1	Uygulama.....	1-6
1.3.2	Gereklilik.....	1-6
1.3.3	Tehlikeli dökme sıvı yükler için kullanılan boru tesisatları.....	1-8
1.3.4	Sıvı yük formeni/Vardiya Amiri(Şefi) tarafından	1-8
1.3.5	Tutuşma kaynakları.....	1-8
1.3.6	Dökülmelerin muhafazaya alınması.....	1-9
1.3.7	Elleçleme	1-9
1.3.8	Başlangıç önlemleri.....	1-9
1.3.9	Pompalama	1-10
1.3.10	Operasyonun tamamlanması	1-11
2	SORUMLULUK	2-1
2.1	Yük ilgisinin sorumlulukları	2-1
2.2	Kıyı tesisi işleticisinin sorumlulukları	2-1
2.3	Gemi ilgisinin sorumlulukları.....	2-2
2.4	Tehlikeli Madde Güvenlik Danışmanı sorumlulukları	2-3
2.5	Liman tesisinde faaliyette bulunan 3. şahısların, yük/gemi acentasının vb. Sorumlulukları	2-4
3	KIYI TESİSİ TARAFINDAN UYULACAK/UYGULANACAK KURALLAR VE TEDBİRLER	3-1
3.1	Yanaşma.....	3-1
3.2	İnceleme	3-1
3.3	Tanımlama,paketleme,işaretleme, etiketleme veya yaftalama ve belgelendirme.....	3-1
3.4	Güvenli yükleme ve ayrıştırma	3-1
3.5	Acil durum işlemleri.....	3-1
3.6	Acil durum bilgisi	3-2
3.7	Yangın tedbirleri	3-2
3.8	Yangınla mücadele.....	3-3
3.9	Çevresel önlemler	3-3
3.10	Kirlilikle savaşıma.....	3-4
3.11	Olayların Rapor Edilmesi	3-4
3.12	Denetimler	3-4
3.13	Sıcak iş ve diğer onarım ya da bakım çalışması	3-5
3.14	Kapalı alanlara giriş	3-5
3.15	Kontamine atıklar	3-6
3.16	Alkol ve uyuşturucu kullanımı	3-6
3.17	Hava koşulları.....	3-6
3.18	Aydınlatma	3-6
3.19	Elleçleme Ekipmanları	3-6
3.20	Koruyucu ekipmanlar.....	3-6
3.21	İşaretler	3-6
3.22	İletişim	3-7
3.23	Alanlar	3-7

3.23.1	Tehlikeli kargo alanları	3-7
3.23.2	Tanker park alanları	3-8
3.23.3	Hasar görmüş tehlikeli yükler ve tehlikeli yükler tarafından kirletilmiş atıklar için özel alanlar	3-8
3.23.4	Tamir etme/temizleme tesisleri.....	3-8
3.23.5	Alım faaliyetleri.....	3-9
3.24	Eğitim.....	3-9
4	TEHLİKELİ YÜKLERİN SINIFLARI, TAŞINMASI, TAHMİL/TAHLİYESİ, ELLEÇLENMESİ, AYRIŞTIRILMASI, İSTİFLENMESİ VE DEPOLANMASI	4-1
4.1	Tehlikeli yüklerin sınıfları.....	4-1
4.2	Tehlikeli yüklerin paketleri ve ambalajları.	4-1
4.3	Tehlikeli yüklerle ilişkin plakartlar, plakalar, markalar ve etiketler. ...	4-1
4.4	Tehlikeli yüklerin işaretleri ve paketleme grupları.....	4-2
4.5	Tehlikeli yüklerin sınıflarına göre gemide ve limanda ayrıştırma tabloları.....	4-3
4.6	Ambar depolarında tehlikeli yüklerin ayrıştırma mesafeleri ve terimleri	4-3
5	KIYI TESİSİNDE ELLEÇLENEN TEHLİKELİ YÜKLERE İLİŞKİN EL KİTABI	5-1
6	OPERASYONEL HUSUSLAR	6-1
6.1	Tehlikeli yük taşıyan gemilerin gündüz ve gece emniyetli şekilde yanaşması, bağlanması, yükleme/tahliye yapması, barınması veya demirlemesine yönelik prosedürler.	6-1
6.2	Tehlikeli yüklerin tahmil, tahliye ve limbo işlemlerine yönelik mevsim koşullarına göre alınması gerekli ilave tedbirlere ilişkin prosedürler.	6-2
6.3	Yanıcı, parlayıcı ve patlayıcı maddelerin kıvılcım oluşturan/oluşturabilen işlemlerden uzak tutulması ve tehlikeli yük elleçleme, istifleme ve depolama sahalarında kıvılcım oluşturan/oluşturabilen araç, gereç veya alet çalıştırılmaması konusundaki prosedürler.....	6-3
6.4	Fümigasyon, gaz ölçümü ve gazdan arındırma iş ve işlemlerine ilişkin prosedürler.....	6-4
7	DOKÜMANTASYON, KONTROL VE KAYIT	7-1
7.1	Tehlikeli yüklerle ilgili tüm zorunlu doküman, bilgi ve belgelerin neler olduğu, bunların ilgilileri tarafından temini ve kontrolüne ilişkin prosedürler.	7-1
7.2	Kıyı tesisi sahasındaki tüm tehlikeli yüklerin güncel listesinin ve ilgili diğer bilgilerinin düzenli ve eksiksiz olarak tutulması prosedürleri.	7-2
7.3	Tesise gelen tehlikeli yüklerin uygun şekilde tanımlandığının, tehlikeli yüklerin doğru sevkiyat adlarının kullanıldığının, sertifikalandırıldığının, paketlendiğinin/ambalajlandığının, etiketlendiğinin ve beyan edildiğinin, onaylı ve kurallara uygun ambalaj, kap veya yük taşıma birimine emniyetli bir biçimde yüklendiğinin ve taşındığının kontrolü ve kontrol sonuçlarının raporlanma prosedürleri.	7-3
7.4	Güvenlik bilgi formunun (SDS) temini ve bulundurulmasına ilişkin prosedürler.....	7-4
7.5	Tehlikeli yüklerin kayıt ve istatistiklerinin tutulması prosedürleri.	7-5
7.6	Kalite Yönetim Sistemi ile ilgili bilgiler.....	7-6
7.6.1	Limanımızda ISO9001 Kalite Yönetim Sistemi Belgesi bulunmaktadır. ISO9001 belgesi; ilk veriliş tarihi: 13.12.2016.....	7-6
8	ACİL DURUMLAR, ACİL DURUMLARA HAZIRLIKLIL OLMA VE MÜDAHALE	8-1

8.1	Cana, mala ve/veya çevreye risk oluşturan/oluşturabilecek tehlikeli yüklerle ve tehlikeli yüklerin karıştığı tehlikeli durumlara müdahale prosedürleri.	8-1
8.2	Kıyı tesisinin acil durumlara müdahale etme imkan, kabiliyet ve kapasitesine ilişkin bilgiler.	8-4
8.3	Tehlikeli yüklerin karıştığı kazalara yönelik yapılacak ilk müdahaleye ilişkin düzenlemeler (İlk müdahalenin yapılma usulleri, ilk yardım imkân ve kabiliyetleri vb. hususlar).	8-5
8.4	Acil durumlarda tesis içi ve tesisi dışı yapılması gereken bildirimler..	8-6
8.5	Kazaların raporlanma prosedürleri.....	8-7
8.5.1	Haberleşme.....	8-7
8.5.2	Raporlar.....	8-7
8.6	Resmi makamlarla koordinasyon, destek ve işbirliği yöntemi.....	8-8
8.7	Gemi ve deniz araçlarının acil durumlarda Liman tesisinden çıkarılmasına yönelik acil tahliye planı.	8-9
8.7.1	Acil Ayırma Sistemi Hazırlık.....	8-9
8.7.2	Acil Ayırmanın Gerçekleşmesi.....	8-9
8.7.3	Acil Ayırma Sonrası.....	8-10
8.8	Hasarlı tehlikeli yükler ile tehlikeli yüklerin bulaştığı atıkların elleçlenmesi ve bertarafına yönelik prosedürler.....	8-11
8.8.1	Atık Toplama ve Taşıma.....	8-11
8.8.2	Atıkların Bertarafı.....	8-11
8.8.3	Kontamine Ambalajlar;.....	8-11
8.9	Acil durum talimleri ve bunların kayıtları.....	8-12
8.9.1	Talim Uygulamaları ;.....	8-12
8.9.2	Talim Senaryoları;.....	8-12
8.9.3	Limani liman tesisi bünyesinde yapılacak Acil Durum Talimleri;....	8-12
8.10	Yangından korunma sistemlerine ilişkin bilgiler.	8-13
8.11	Yangından korunma sistemlerinin onayı, denetimi, testi, bakımı ve kullanıma hazır halde bulundurulmasına ilişkin prosedürler.....	8-14
8.11.1	Yangın Su Depoları ve Yangın Suyu.....	8-14
8.11.2	Yangın Su Pompaları.....	8-14
8.11.3	Sprinkler Tesisatı.....	8-15
8.11.4	Yangın Hidrant Tesisatı.....	8-15
8.11.5	Seyyar Yangın Söndürücüler.....	8-15
8.11.6	Donmaya Karşı Koruma.....	8-16
8.12	Yangından korunma sistemlerinin çalışmadığı durumlarda alınması gereken önlemler.	8-17
8.13	Diğer risk kontrol ekipmanları.....	8-18
9	İŞ SAĞLIĞI ve GÜVENLİĞİ.....	9-1
9.1	İş sağlığı ve güvenliği tedbirleri.....	9-1
9.1.1	Risk değerlendirmesi.....	9-1
9.1.2	Acil durumlar.....	9-3
9.1.3	Çalışanların eğitimi ve bilgilendirilmesi.....	9-3
9.2	Kişisel koruyucu kıyafetler hakkında bilgiler ile bunların kullanılmasına yönelik prosedürler.....	9-5
9.3	Kapalı mahale giriş izni tedbirleri ve prosedürleri.....	9-6
10	DİĞER HUSUSLAR.....	10-1
10.1	Tehlikeli Yük Uygunluk Belgesi'nin geçerliliği.....	10-1
10.2	Tehlikeli Madde Güvenlik Danışmanı için tanımlanmış görevler.....	10-2
10.3	Kara yolu ile kıyı tesisine gelecek/Liman tesisinden ayrılacak tehlikeli yükleri taşıyanlara yönelik hususlar (tehlikeli yük taşıyan karayolu taşıtlarının liman veya kıyı tesisi sahasına/sahasından girişte/çıkışta bulundurmaları	

gereken belgeler, bu taşıtların bulundurmamak zorunda oldukları ekipman ve teçhizatlar; liman sahasındaki hız limitleri vb. hususlar).....	10-3
10.3.1 Tehlikeli toplu yükler:.....	10-3
10.3.2 Bulunması gereken belgeler	10-3
10.3.3 Liman tesisinde Hız Sınırı.....	10-3
10.4 Deniz yolu ile kıyı tesisine gelecek/Liman tesisinden ayrılacak tehlikeli yükleri taşıyanlara yönelik hususlar (tehlikeli yük taşıyan gemilerin ve deniz araçlarının liman veya Liman tesisinde göstereceği gündüz/gece işaretleri, gemilerde soğuk ve sıcak çalışma usulleri vb. hususlar).....	10-4
10.4.1 Deniz Yoluyla Varış	10-4
10.4.2 Deniz Yoluyla Hareket.....	10-4
10.5 Kıyı tesisi tarafından eklenecek ilave hususlar.	10-5
10.5.1 Eğitim	10-5
10.5.2 Eğitim içeriği.....	10-5
10.6 Kaza Önleme Politikası	10-6
10.7 Sıcak İş Prosedürü	10-7
10.8 Operasyonda Görevli Personelin Sorumlulukları	10-10
10.8.1 Operasyon Sorumlusu	10-10
10.8.1.1 10.9 maddesindeki kontrol listelerine göre hareket eder.	10-10
10.8.1.2 Tehlikeli yüklerin kıyı tesisine kabulünden en az 1 gün önce bir koordinasyon toplantısı yapacak ve bu toplantıya Operasyon, Saha planlama, SEÇ, TMGD ve diğer ilgililerin katılımını sağlar.	10-10
10.8.1.3 Toplantıda Tehlikeli yükün kabulü yönünde karar alınmış ise, yönetim, operasyon, depolama, güvenlik, acil durum müdahale birimleri bilgilendirilerek hazırlık ve kabul süreci başlatır.....	10-10
10.8.2 Vardiya Amiri.....	10-10
10.8.3 Seç Sorumlusu	10-11
10.9 Tehlikeli Yüklerin Emniyetli Elleçlenmesi Operasyonu Prosedürü Kontrol Listesi	10-12
10.10 EmS (Tehlikeli Yükleri Taşıyan Gemilerin için Acil Durum Prosedürleri) ve MFAG (Tıbbi İlk Yardım Rehberi)	10-15
10.10.1 EmS	10-15
10.10.2 MFAG	10-16
11 EKLER.....	11-1
11.1 Kıyı Tesisinin Genel Vaziyet Planı.....	11-1
11.2 Kıyı Tesisinin Genel Görünüş Fotoğrafları.....	11-3
11.3 Acil Temas Noktaları ve İletişim Bilgileri.....	11-4
11.4 Tehlikeli yüklerin Elleçlendiği Alanların Genel Vaziyet Planı.....	11-5
11.5 Tehlikeli yüklerin Elleçlendiği Alanların Yangın Planı	11-6
11.6 Tesisin Genel Yangın Planı.....	11-7
11.7 Acil Durum Planı.....	11-8
11.8 Acil Durum Toplanma Yerleri Planı	11-9
11.9 Acil Durum Yönetim Şeması	11-10
11.10 Tehlikeli Yükler El Kitabı	11-11
11.11 CTU ve Paketler İçin Sızdırma Alanları ve Ekipmanları, Giriş/Çıkış Çizimleri.....	11-12
11.12 Liman Hizmet Gemilerinin Envanteri.....	11-13
11.13 Liman Başkanlığı idari sınırları, demirleme yerleri ve kılavuz kaptan iniş/biniş noktalarının deniz koordinatları	11-14
11.14 Liman tesisinde Bulunan Deniz Kirliliğine Karşı Acil Müdahale Ekipmanları.....	11-15
11.15 Kişisel koruyucu donanım (KKD) kullanım haritası	11-16
11.16 Tehlikeli Yük Olayları Bildirim Formu.....	11-17

11.17	Tehlikeli Y¼k Tařıma Üniteleri (CTUs) İin Kontrol Sonuları Bildirim Formu	11-18
11.18	Gerek Duyulan Diđer Ekler	11-19
11.19	Tehlikeli Y¼k Elleleme Rehberi İlave Y¼k Bildirimi (Gerektiđi hallerde)	11-20
12	KISALTMALAR.....	12-1
13	SUNUŐ.....	13-1
14	TANIMLAR	14-1
15	ONAYLAYANLAR.....	15-4

	Döküman No	Yayın Tarihi	Rev. No	Revizyon Tarihi	Sayfa No
		01.04.2016	4	08.09.2023	1-1
TEHLİKELİ YÜK ELLEÇLEME REHBERİ					

1 GİRİŞ

1.1. Kıyı Tesisinde tehlikeli yüklerin girişi ve bulundurulması, bu işlemlere müteakip elleçleme işlemi, alanın genel güvenliği ve korunması, yüklerin korunması, kıyı tesisinde veya yakınındaki herkesin güvenliğinin ve çevrenin korunması kontrol edilmelidir.

1.2. Denizde can güvenliği ayrıca kıyı tesisinde bir geminin, yüklerinin ve mürettebatının güvenliği ve muhafazası, doğrudan tahmil/tahliye yapılmadan önce ve elleçleme süresince tehlikeli yükler ile ilgili alınan önlemler ile ilgilidir.

1.3. Bu rehberdeki öneriler, taşıma zincirinin bir parçası olarak liman alanında bulunan tehlikeli yükler ile sınırlıdır. Bu rehberdeki öneriler, liman alanında genel olarak saklama amacıyla bulundurulan veya liman alanında kullanılan tehlikeli yükler için geçerli değildir ancak İdare, söz konusu kullanım ve saklama işlemlerinin yasal ulusal gereksinimlerine uygun olup olmadığını kontrol etmek isteyebilirler.

1.4. Tehlikeli yüklerin güvenli taşınması ve yüklenmesi için önemli bir ön gereksinim ise bu yüklerin uygun şekilde tanımlanması, koruma altına alınması, ambalajlanması, paketlenmesi, güvenli hale getirilmesi, işaretlenmesi, etiketlenmesi, plaka takılması ve dokümantasyonunun yapılmasıdır. Bu durum, işlemlerin kıyı tesisinde veya kıyı tesisinden uzakta tesislerde yapılıp yapılmadığına bakılmaksızın uygulanacaktır.

1.5. Genel taşıma zincirine kara, liman ve deniz unsurları dahil olmasına karşın, 1.4 içerisinde belirtilen hususlardan sorumlu olan kişilerin her türlü tedbiri alması ve tüm ilgili bilgilerin taşıma zincirine dahil olan kişilere ayrıca son konsinyeye verilmiş olması oldukça önem arz etmektedir. Farklı taşıma yöntemleri için olası değişik gereksinimlere dikkat edilmelidir.

1.6. Tehlikeli yüklerin güvenle taşınması ve yüklenmesi, söz konusu yüklerin taşınması ve yüklenmesi için yönetmeliklerin doğru ve hassas bir şekilde uygulanmasına dayanmakta olup, yönetmeliklerin tam ve detaylı olarak bilen ve bu konulara ilişkin mevcut riskler hakkında bilgi sahibi olan herkesin muhakemesine bağlıdır. Bu sadece, ilgili kişilerin uygun şekilde planlanmış ve icra edilmiş olan eğitim ve tekrar eğitimleri ile elde edilebilir.

1.7. Kanunlar, yönetmelikler ve ilgili yayınlar sürekli değerlendirme altındadır ve düzenli olarak revize edilmektedir. Sadece güncel sürümlerin kullanılması oldukça önem arz etmektedir. Bu Kanunlar, yönetmelikler ve ilgili yayınların içeriği, sadece gerekli olduğu kapsamda bu rehberdeki önerilerde tekrarlanmıştır.

1.8. Bu rehberin hazırlanmasında IMDG CODE, ERG 2016 ve IMO 1216 sirkü dokümanlarına başvurulmuş ve bilgiler kullanılmıştır.

	Döküman No	Yayın Tarihi	Rev. No	Revizyon Tarihi	Sayfa No
		01.04.2016	4	08.09.2023	1-2
	TEHLİKELİ YÜK ELLEÇLEME REHBERİ				

1.1 Tesis Bilgi Formu

Tesise ait genel bilgiler, aşağıda sunulan tesis bilgi formunda olduğu gibidir.

1	Tesis işletmecisi adı/unvanı	Shell & Turcas Petrol A.Ş.		
2	Tesis işletmecisinin iletişim bilgileri (adres, telefon, faks, e-posta ve web sayfası)	Gülbahar mah. Salih Tozan sok. Karamancılar İş Merkezi No:18 B Blok Esentepe, Şişli/İSTANBUL Tel:+90 212 376 0000 Fax:+90 212 376 0600 Web: www.shell.com.tr		
3	Tesisin adı	Shell & Turcas Petrol A.Ş. Antalya Terminali		
4	Tesisin bulunduğu il	Antalya		
5	Tesisin iletişim bilgileri (adres, telefon, faks, e-posta ve web sayfası)	Shell & Turcas Petrol A.Ş. Antalya Terminali Liman Mah. 60. Sok No:23 Konyaaltı/ANTALYA Tel:+90 242 259 6326 Fax:+90 242 259 6321 E-Posta: operasyonantalya@shell.com		
6	Tesisin bulunduğu coğrafi bölge	Akdeniz Bölgesi		
7	Tesisin bağlı olduğu Liman Başkanlığı ve iletişim detayları	Antalya Liman Başkanlığı Tel:+90 242 259 0990 Fax:+90 242 259 1350		
8	Tesisin bağlı olduğu Belediye Başkanlığı ve iletişim detayları	Konyaaltı Belediyesi Tel: +90 242 245 55 00		
9	Tesisin Bulunduğu Serbest Bölge veya Organize Sanayi Bölgesinin adı	-		
10	Kıyı Tesisi İşletme İzni/Geçici İşletme İzni Belgesinin geçerlilik tarihi	12.10.2024		
11	Tesisin faaliyet statüsü (X)	Kendi yükü ve ilave 3. şahıs (X)	Kendi yükü (...)	3. Şahıs (...)
12	Tesis sorumlusunun adı ve soyadı, iletişim detayları (telefon, faks, e-posta)	Bülent ETLİK Tel:+905303882763 E-posta: bulent.etlik@shell.com		
13	Tesisin tehlikeli yük operasyonları sorumlusunun adı ve soyadı, iletişim detayları (telefon, faks, e-posta)	Bülent ETLİK Tel: +905303882763 E-posta: bulent.etlik@shell.com		
14	Tesisin Tehlikeli Madde Güvenlik Danışmanının adı ve soyadı, iletişim detayları (telefon, faks, e-posta)	Adem ÖZAYTABAK Tel:+905446240476 E-posta: ademozaytabak@tehlikeler.com		
15	Tesisin deniz koordinatları	1-) 36° 48' 30" N 30° 35' 39" E 2-) 36° 48' 27" N 30° 35' 35" E		
16	Tesiste elleçlenen tehlikeli yük cinsleri (MARPOL Ek-I, IMDG Kod, IBC Kod, IGC Kod, IMSBC Kod, Grain Kod, TDC Kod kapsamındaki yükler ile asfalt/bitüm ve hurda yükleri)	Motorin, Benzin, Jet A1.		

	Döküman No	Yayın Tarihi	Rev. No	Revizyon Tarihi	Sayfa No
		01.04.2016	4	08.09.2023	1-3
	TEHLİKELİ YÜK ELLEÇLEME REHBERİ				

17	Tesiste elleçlenen tehlikeli yükler (16.maddedeki yük cinslerinden IMDG Kod dışındaki yükler ayrı ayrı yazılacaktır. İlave yük talebi Ek-1 formu ile bağlı liman başkanlığına iletilecektir. Uygun bulunduğu TYER'e eklenecektir.)	
18	IMDG Koda tabi, elleçlenen yükler için sınıflar	Sınıf 3
19	IMSBC Koda tabi, elleçlenen yükler için karakteristik tablosundaki gruplar	
20	Tesise yanaşabilecek gemi cinsleri	Tanker
21	Tesisin anayola mesafesi (kilometre)	0,1
22	Tesisin demiryoluna mesafesi (kilometre) veya demir yolu bağlantısı (Var/Yok)	Yok
23	En yakın havaalanının adı ve tesise olan mesafesi (kilometre)	Antalya Havalimanı 27 km
24	Tesisin yük elleçleme kapasitesi (Ton/Yıl; TEU/Yıl; Araç/Yıl)	400000 ton/yıl
25	Tesiste hurda elleçlemesi yapılıp yapılmadığı	Yapılmıyor.
26	Hudut kapısı var mı? (Evet/Hayır)	Hayır
27	Gümrüklü saha var mı? (Evet/Hayır)	Evet
28	Yük elleçleme donanımları ve kapasiteleri	Akaryakıt Depolama Tesisine bağlı boru hatları ile. Yaklaşık 145 m ³ 'lük 2 hat.
29	Depolama tank kapasitesi (m3)	30700 m3
30	Açık depolama alanı (m2)	-
31	Yarı kapalı depolama alanı (m2)	-
32	Kapalı depolama alanı (m2)	-
33	Belirlenen fumigasyon ve/veya fumigasyondan arındırma alanı (m2)	Yok.
34	Kılavuzluk ve römorkaj hizmetleri sağlayıcısının adı/unvanı iletişim detayları	ORSA PİLOT Tel:+90 216 392 03 25 SANMAR DENZİCİLİK Tel:+90 216 458 5900
35	Güvenlik Planı oluşturulmuş mu? (Evet/Hayır)	Evet.

	Döküman No	Yayın Tarihi	Rev. No	Revizyon Tarihi	Sayfa No
		01.04.2016	4	08.09.2023	1-4
TEHLİKELİ YÜK ELLEÇLEME REHBERİ					

36	Atık Kabul Tesisi kapasitesi (Bu bölüm tesisin kabul ettiği atıklara göre ayrı ayrı düzenlenecektir)		Atık Türü	Kapasite (m3)	
			Muafiyet başvuru süreci devam ediyor.		
37	Rıhtım/iskele vb. alanların özellikleri				
Rıhtım/İskele No	Boy (metre)	En (metre)	Maksimum su derinliği (metre)	Minimum su derinliği (metre)	Yanaşacak en büyük gemi tonajı ve boyu (DWT veya GRT - metre)
-	-	-	-	-	-
Boru hattının adı (Tesiste mevcutsa)			Sayısı (adet)	Uzunluğu (metre)	Çapı (inç)
1 nolu deniz dibi boru hattı			1	4250	8
2 nolu deniz dibi boru hattı			1	4250	8
			Deniz Koordinatları	Sayısı (adet)	Su derinliği (metre)
Şamandra (Tek geminin bağlanabileceği 2 adet şamandra vardır.)			1) 36° 48' 30" N / 30° 35' 39" E 2) 36° 48' 27" N / 30° 35' 35" E	1	14
					Yanaşabilecek en büyük gemi (DWT/GRT)
					40000 DWT

1.2 Liman tesisinde Elleçlenen ve Geçici Depolanan Tehlikeli Yüklere İlişkin Tahmil/Tahliye, Elleçleme ve Depolama Prosedürleri

1.2.1 Genel

1.2.1.1 IBC Kod kapsamında Kıyı Tesisimizde Tehlikeli Sıvı Dökme Yüklerden (Petrol ve Petrol Ürünleri) Motorin (UN 1202), K.Benzin (UN 1203), Jet A-1 (UN 1863) elleçlenmektedir.

1.2.1.2 Kıyı tesisine gelecek tehlikeli yüklerin elleçlenmesi, geçici olarak kıyı tesisinde bekletilmesi, istif ve ayrıştırma yapılması, depolanması gibi hususlarda kıyı tesisi, çalışanlar ve kıyı tesisinde bulunan gemilerin emniyeti açısından aşağıdaki hususların yerine getirilmesi sağlanacaktır.

1.2.1.2.1 Tehlikeli yüklerin kıyı tesisine kabulünden en az 1 gün önce bir koordinasyon toplantısı yapılacak ve bu toplantıya Operasyon, Saha planlama, SEÇ, TMGD ve diğer ilgililerin katılımı sağlanacaktır. (Limana kabul edilen rutin elleçlenen tehlikeli yükler için bu toplantının yapılması kararı Operasyon veya SEÇ / TMGD tarafından verilebilir)

1.2.1.2.2 Koordinasyon toplantısında; Limana kabul edilecek Tehlikeli yük/ler ile ilgili olarak;

1. Tehlikeli yükten kaynaklanan risk
2. Kıyı tesisinde mevcut Tehlikeli yükler ile etkileşim,
3. Kıyı tesisine yakın gelecekte kabul edilmesi planlanan yükler ile etkileşim,

	Döküman No	Yayın Tarihi	Rev. No	Revizyon Tarihi	Sayfa No
		01.04.2016	4	08.09.2023	1-5
TEHLİKELİ YÜK ELLEÇLEME REHBERİ					

4. İstif şartları
5. Ayrıştırma koşulları
6. Acil Müdahale yönünden malzeme ve ekipman ihtiyacı
7. Acil Müdahale ekiplerinin yeterliliği
8. Komşu tesisleri /den etkileşim

Konuları güncel IMDG KOD dokümanları kapsamında ele alınarak kabul / ret veya yönetici kararı alınır.

1.2.1.2.3 Toplantıda Tehlikeli yükün kabulü yönünde karar alınmış ise, yönetim, operasyon, depolama, güvenlik, acil durum müdahale birimleri bilgilendirilerek hazırlık ve kabul süreci başlatılır.

1.2.1.2.4 Kıyı tesisine kabulde Liman Başkanlığının bilgilendirilmesi ihtiyacında durum gerekçeleri ile birlikte yazı ile Liman başkanlığı'na bildirilir.

	Döküman No	Yayın Tarihi	Rev. No	Revizyon Tarihi	Sayfa No
		01.04.2016	4	08.09.2023	1-6
TEHLİKELİ YÜK ELLEÇLEME REHBERİ					

1.3 Tehlikeli Sıvı Dökme Yükler Emniyetli Elleçlenmesi Operasyonu Prosedürü

1.3.1 Uygulama

1.3.1.1 Liman tesisimizde Tehlikeli Sıvı Dökme yükler şamandıra sistemi ile elleçlenmektedir.

1.3.1.2 Bir gün önce yapılan operasyon toplantısında kullanılacak ekipman, posta sayısı ve ekip belirlenir. Acenta tarafından en az 3 gün öncesinden gemi bildiriminde yüke ait SDS formu SEÇ birimine verilir.

1.3.1.3 Gemi şamandıraya pilot ve palamar yardımı ile emniyetli bir şekilde bağladıktan sonra gemide emniyet incelemesi yapılır. Emniyetsiz bir durum var ise durum gemi ilgisine iletilir ve önlem alması sağlanır. Operasyon sorumlusu tarafından tahliye Ekipmanları ve yüke uygun boru seçimi yapılır. ISGOTT Gemi/Sahil Emniyet Kontrol Listesi karşılıklı olarak imza altına alınır. Gemi ve Liman tesisi arasında iletişim ağı kurulur.

1.3.1.4 Çalışanlar tanker ve gemiye bağlanacak olan esnek hortumların yanında hazır bulunur. Sıvı yüklerin gemi giriş çıkış manifoldlarına bağlanmasında gemi personeli ile birlikte hareket eder.

1.3.1.5 Gemi ile uygun basınç ayarı yapılır. Tankların/Tankerlerin taşması önlenir ve tehlike anında gemi personeline bilgi verilerek hattın kesilmesi sağlanır.

1.3.2 Gerekliklik

1.3.2.1 Kıyı tesisinde oluşabilecek gaz kaçaklarının tespiti amacıyla yönelik olarak gaz dedektörleri kalibrasyonları yapılmış ve kullanıma hazır halde bulundurulacaktır.

1.3.2.2 Kıyı tesisinde tahmil/tahliye operasyonu esnasında, tesiste bulunan dolum/boşaltım platformuna gelen her türlü taşıt tamamen statik elektrikten arındırılacak, egzostlarına alev tutucu aparatlar takılacak ve topraklaması yapılacaktır. Alev tutucu aparatlar Kara Tankeri işletmecisi tarafından sağlanacaktır. Alev tutucu olmayan Kara Tankerleri liman tesisine alınmayacaktır. ADR standartlarındaki tankerlerde bu özellik aranmayacaktır.

1.3.2.3 Gerekli ikazlar, uyarı işaretleri Elleçleme yapılan alanın çevresine konulacaktır. Tehlike arz eden yer ve durumlarda ilgili personel iş güvenliği ve işçi sağlığı kriterlerine uygun kişisel koruyucu kıyafet ve donanım giyecektir. Görev tanımları ve çalışma alanlarına uygun kişisel koruyucu kıyafet ve donanıma sahip olmayan personel çalıştırılmayacaktır.

1.3.2.4 Kullanılan cihazların periyodik bakım-onarım ve kalibrasyonu yapılacak ve bu durumu belgeleyen sertifika, jurnal veya kayıt defteri güncel halde tutulacaktır.

1.3.2.5 Acil durumlar veya kazalar söz konusu olduğunda müdahale için kullanılacak ilk yardım malzemeleri personel tarafından yeri bilinen ve kolay ulaşılabilen yerlerde muhafaza edilecektir.

	Döküman No	Yayın Tarihi	Rev. No	Revizyon Tarihi	Sayfa No
		01.04.2016	4	08.09.2023	1-7
TEHLİKELİ YÜK ELLEÇLEME REHBERİ					

1.3.2.6 Kıyı tesisinde kullanılan haberleşme ekipmanları tehlikeli sıvı dökme yüklerin tahmil/tahliyesi operasyonlarında, alevlenir ya da patlayabilir ortamda emniyetli olarak kullanılabilir tipte olan telsizler kullanılacaktır.

1.3.2.7 Tehlikeli Sıvı dökme yüklerin tahmil/tahliyesinde kullanılan esnek hortumlar; tip onaylı ve boru tipini, borunun maksimum çalışma basıncını, üretim ay ve yılını gösteren bir sertifikaya sahip olduğu kontrol edilecektir. Söz konusu boruların ISGOTT'da belirtilen kriterler uyarınca testleri ile bakım ve onarımları yapılacak ve bunlara ilişkin test raporları ile bakım ve onarım kayıtları tutulacaktır. Tahmil/tahliye operasyonlarında kullanılacak ancak hizmette olmayan hortumlar ISGOTT'da belirtilen kriterlere uygun olacak şekilde muhafaza edilecektir.

1.3.2.8 Tehlikeli Sıvı dökme yüklerin tahmil/tahliyesinde kullanılan esnek hortumlara ve yükleme kollarına yönelik olarak yeterli sayıda elektrik yalıtım flenci bulundurulacaktır.

1.3.2.9 Tehlikeli sıvı dökme yükler, diğer yüklerle etkileşime girme olasılığını ortadan kaldıracak şekilde taşınacaktır.

1.3.2.10 Tehlikeli sıvı dökme yüklerin elleçlendiği kıyı tesislerinin işleticileri, kıyı tesislerinde alınması gereken ilave emniyet ve güvenlik tedbirlerine ilişkin hususları Sıvı yük formeni/Vardiya Amiri(Şefi) ve İşç sorumludur.

1.3.2.11 Liman tesisimizde Sıvı yük formeni/Vardiya Amiri(Şefi) tehlikeli sıvı dökme yüklerin elleçlenmesinden sorumludur ve Görevleri kalite yönetim sisteminde tanımlıdır ve bu sorumlulukları çerçevesinde hareket edecektir.

1.3.2.12 Yük operasyonları ve acil durumlarda, sorumluluk alanlarına göre, gemi kaptanı ve Sıvı yük formeni/Vardiya Amiri(Şefi) tahmil/tahliyesi yapılan ya da taşınan tehlikeli sıvı dökme yüklerle ilgili olarak aşağıdaki bilgileri gerek görülmesi halinde liman başkanlığına ve diğer ilgililere sunacaktır.

1.3.2.12.1 Gemi kaptanı tarafından;

1.3.2.12.1.1 Tehlikeli yükün uygun taşıma adı, UN numarası (varsa) ile fiziksel ve kimyasal özelliklerinin (reaktivite dâhil) tanımı.

1.3.2.12.1.2 Yük transferi, slop transferi, gazdan arındırma işlemi, inertleme, balast alma, ballast boşaltma ve tank temizliği prosedürleri.

1.3.2.12.2 Sıvı yük formeni/Vardiya Amiri(Şefi) tarafından;

1.3.2.12.2.1 Bazı yüklerin emniyetli elleçlenmesi ve tahmil/tahliyesi için gereken özel ekipmanlara ilişkin bilgiler ile aşağıdaki hususları da içeren acil durumlara müdahale prosedürleri:

- 1) Acil Durum Planlarında belirtilen dökülme ya da sızıntı durumunda yapılması gerekenler,
- 2) Acil Drum Planında ve İş sağlığı ve Güvenliği kapsamında kişilerin tehlikeli yüklerle kazara temasını önlemek için alınacak tedbirler,
- 3) Acil Durum Planında belirtilen yangınla mücadele prosedürleri ve yangın durumunda kullanılacak uygun haberleşme sistemleri.

	Döküman No	Yayın Tarihi	Rev. No	Revizyon Tarihi	Sayfa No
		01.04.2016	4	08.09.2023	1-8
TEHLİKELİ YÜK ELLEÇLEME REHBERİ					

1.3.2.13 Tehlikeli sıvı dökme yüklerin elleçleme ve tahmil/tahliye operasyonlarına başlanmadan önce ve operasyon süresince, söz konusu operasyonun yapılacağı tüm girişlere ve rıhtımın yaklaşım yerlerine yazılı ve resimli (piktogram) olarak gerekli uyarı bildirilerinin/işaretlerinin konulduğu kontrol edilecektir.

1.3.2.14 Tehlikeli sıvı dökme yüklerin elleçlenmesi ve tahmil/tahliyesi sırasında Deniz Bandı kanal 16 dan ve protokolda belirtilen çalışma kanalından devamlı iletişim sağlayacak ve yük operasyonları süresince haberleşmenin etkinliğini temin edilecektir.

1.3.3 Tehlikeli dökme sıvı yükler için kullanılan boru tesisatları

1.3.3.1 Esnek hortum:

1.3.3.1.1 Bu çeşit yüklerin sıcaklığı ve uygunluğu göz önünde bulundurularak uygun olduğu yükler dışındaki yükler için kullanılmayacak

1.3.3.1.2 Darbe ile hasar görmeye meyilli ise, uygun şekilde korunacak,

1.3.3.1.3 Yük elleçlemesinde izole flanşı ya da iletken olmayan bir makara parçası içermesi dışında elektriksel olarak sürekli olduğundan emin olunacaktır. Yalıtım bölümünün deniz tarafındaki boru hattı, gemiye elektriksel olarak sürekli olacak ve kara tarafı da topraklama sistemine elektriksel olarak sürekli olacaktır. İzole flanşı, Akaryakıt Tankerleri ve Terminallerine İlişkin Uluslar arası Güvenlik Kılavuzundaki (ISGOTT) bölüm 17'ye uygun bir şekilde test edilecektir.

1.3.4 Sıvı yük formeni/Vardiya Amiri(Şefi) tarafından

1.3.4.1 Yalıtım bölümünde kısa devre meydana gelmesini engellemek için yeterli önlemler alacak,

1.3.4.2 Yalıtım ve topraklama sistemlerinin etkinliklerini sağlamak için uygun aralıklarla denetlenmesini ve test edilmesini sağlayacak,

1.3.4.3 Yanıcı bir atmosferin oluşabileceği harekete geçirici bir kıvılcımlanma ihtimalinin olmadığından emin olmak için, arayüz ve sahil arasındaki diğer metalik bağlantıların korunmasını ya da düzenlenmesini sağlayacaktır.

1.3.4.4 Akaryakıt Tankerleri ve Terminallerine İlişkin Uluslar arası Güvenlik Kılavuzundaki (ISGOTT) uygun kontrol listelerine göre hareket edecektir.

1.3.5 Tutuşma kaynakları

1.3.5.1 Sıvı yük formeni/Vardiya Amiri(Şefi) gemideki gemi ocakları ya da pişirme aletleri gibi tutuşma kaynaklarına ilişkin önlemler alınmasını gerektirebilecek koşullar hakkında gemi kaptanının bilgilendirilmesini sağlayacaktır.

	Döküman No	Yayın Tarihi	Rev. No	Revizyon Tarihi	Sayfa No
		01.04.2016	4	08.09.2023	1-9
TEHLİKELİ YÜK ELLEÇLEME REHBERİ					

1.3.6 Dökülmelerin muhafazaya alınması

1.3.6.1 Depo alanında bir kaza halinde tehlikeli dökme sıvı yüklerin sızma ihtimaline karşı, Operasyon Sorumlusu tüm atık su borusu ağızları, borular ve arayüz üzerindeki dreynlerin taşıma başlamadan önce kapatılmasını ve tüm tehlikeli sıvı dökme yüklerin taşınması boyunca kapalı tutulmasını sağlayacaktır.

1.3.7 Elleçleme

1.3.7.1 Esnek hortumlar

1.3.7.1.1 İlgili sorumluluk alanları dahilinde Gemi Kaptanı ve Operasyon Sorumlusu:

- .1 Bu çeşit yüklerin sıcaklığı ve uygunluğuna ilişkin olarak uygun olduğu yükler dışında ya da uygun olmadığı herhangi bir çalışma basıncında bir Esnek hortum kullanılmadığından emin olacaktır.
- .2 Uç bağlantı parçalı her Esnek hortum türünün test edildiğinden ve patlama basıncını gösteren bir sertifikaya sahip olduğu kontrol edilecektir.
- .3 Hizmet vermek üzere yerleştirilmeden önce, her Esnek hortumun İdare gereksinimlerine uygun bir şekilde hidrostatik olarak test edilmiş olduğu belgelerden kontrol edilecektir.
- .4 Esnek hortumlar kullanıma konulmadan önce, görsel olarak denetlenecektir. Esnek hortumlar, operasyon sırasında sık aralıklarla denetlenecektir.
- .5 Esnek hortum, hortum türünü, belirtilen maksimum çalışma basıncını ve imalat ayını ve yılını gösterir belgeler tesiste tutulacaktır.
- .6 Yeterli elektrik yalıtımına sahip olduğundan ve Esnek hortumun uzunluğunun, terminal bağlantılarına aşırı yük yüklemekten tanımlanan çalışma aralığı dahilinde tatmin edici şekilde çalışacak yeterlilikte olacaktır.
- .7 Tehlikeli sıvı dökme yüklerin taşınması için donatılan bir Esnek hortum yeterli denetim altında tutulacaktır.
- .8 Bir acil durumda çevreyi, kişisel güvenliği ve ekipmanları korumak için Esnek hortum bağlantısı sızıntıya mahal vermeyecek şekilde ayrılması hakkında prosedürler yeterli düzeyde uygulanacaktır.

1.3.8 Başlangıç önlemleri

1.3.8.1 İlgili sorumluluk alanları dahilinde Gemi Kaptanı ve Operasyon Sorumlusu, yük taşıma kontrollerinin, ölçme sistemlerinin, acil durum kapama ve alarm sistemlerinin yük transfer operasyonuna başlamadan önce test edecek ve yeterli olduğundan emin olacaktır.

1.3.8.2 Tehlikeli sıvı dökme yük operasyonuna başlamadan önce, Gemi Kaptanı ve Operasyon Sorumlusu aşağıdaki hususları göz önünde bulunduran maksimum yükleme ya da yük boşaltma hızlarını içeren taşıma sürelerini yazılı olarak kabul edeceklerdir.

1.3.8.2.1 Gemi yük hatlarının ve esnek hortumun, kapasitesi ve izin verilebilir maksimum basıncı;

1.3.8.2.2 Buhar havalandırma sistemi düzeni ve maksimum yükleme veya boşaltma hızları;

	Döküman No	Yayın Tarihi	Rev. No	Revizyon Tarihi	Sayfa No
		01.04.2016	4	08.09.2023	1-10
TEHLİKELİ YÜK ELLEÇLEME REHBERİ					

1.3.8.2.3 Acil durum kapanma prosedürlerine göre olası basınç artışları;

1.3.8.2.4 Olası elektrostatik yük birikimi; ve

1.3.8.2.5 Gemide ve sahilde başlatma operasyonları esnasında sorumlu kişilerin mevcudiyetini

1.3.8.3 Bu tür transfer operasyonları öncesinde ve esnasında alınması gereken ana güvenlik önlemlerini gösteren uygun güvenlik kontrol listesi tamamlanacak ve imza altına alınacaktır.

1.3.8.4 Elleçleme operasyonları esnasında oluşabilecek bir acil durum anında atılması gereken adımları ve kullanılması gereken işaretler yazılı olarak kabul edilecektir.

1.3.8.5 Uygun güvenlik önlemleri ve kıyafetlerin kullanıldığından emin olunacaktır.

1.3.8.6 Operasyon sorumlusu, dökme sıvı transfer pompalarındaki başlatma kontrollerinin “kapalı” konumda kilitlendiğinden ya da yalnızca yetkili personel tarafından erişilebilir bir yerde yer aldığından emin olacaktır.

1.3.8.7 Operasyon sorumlusu esnek hortumun yükleme/yük boşaltma bağlantılarının kullanımda olmadığı ya da bekleme hizmetindeyken güvenli ve sızdırmaz bir şekilde körlendiğini kontrol edecektir.

1.3.8.8 Tankerler ve Terminaller İçin Uluslararası Emniyet Kılavuzu’nda (ISGOTT) bulunan “Gemi/Sahil Emniyet Kontrol Listesi”nin, yine ISGOTT’da yer alan “Gemi/Sahil Emniyet Kontrol Listesinin Tamamlanması İçin Rehber”e uygun olarak doldurulacak ve imza altına alınacaktır.

1.3.9 Pompalama

1.3.9.1 İlgili sorumluluk alanları dahilinde Gemi Kaptanı ve Operasyon Sorumlusu:

1.3.9.1.1 Kabul edilen geri basınçların ve yükleme ya da yük boşaltma hızlarının aşılmasından emin olmak için mutabık kalınmış periyotlarda kontroller yapıldığından;

1.3.9.1.2 Tüm ilgili boruların, esnek hortumların ve gemideki ve kıyıdaki bağlı ekipmanlarının sızıntı yapmasını engellemek için gerekli tüm özenin gösterildiğinden ve tehlikeli dökme sıvı yüklerin transferi esnasında yeterli denetimin yapıldığından;

1.3.9.1.3 Transfer operasyonları esnasında gemi ve sahil donanımları arasında etkili iletişim muhafaza edildiğinden;

1.3.9.1.4 Elleçleme operasyonları esnasında denetim için emniyet kontrolü listesinin mevcut olduğundan;

1.3.9.1.5 Tehlikeli sıvı dökme yüklerin elleçlenmesi esnasında, tankerin aşırı doldurulmadığından emin olmak için tahliye yapılacak tankerlerin ölçülmesi için gerekli düzenlemelerin yapıldığından;

1.3.9.1.6 Gemide ve kıyıdaki operasyonlar esnasında sorumlu kişilerin mevcut olduğundan;

	Döküman No	Yayın Tarihi	Rev. No	Revizyon Tarihi	Sayfa No
		01.04.2016	4	08.09.2023	1-11
TEHLİKELİ YÜK ELLEÇLEME REHBERİ					

1.3.9.1.7 Uygun güvenlik ekipmanlarının ve kıyafetlerinin kullanıldığından emin olacaktırlar.

1.3.10 Operasyonun tamamlanması

1.3.10.1 İlgili sorumluluk alanları dahilinde Gemi Kaptanı ve Operasyon Sorumlusu: Tehlikeli dökme sıvı yüklerin transferi tamamlandıktan sonra yük boşaltma valflerinin, ve esnek hortumlardaki basınç kalıntısı olmadığından emin olacaktır. Ayrıca:

1.3.10.1.1 Esnek hortum gemiden ayrılmadan önce, sıvıların boşaltıldığından ve basıncın alındığından;

1.3.10.1.2 Gemi manifold bağlantıları ve esnek hortumların kör flanş ile sızdırmazlık sağlanmasını içeren tüm güvenlik önlemlerinin alındığından; ve

1.3.10.1.3 Uygun güvenlik ekipmanları ve kıyafetlerin kullanıldığından emin olacaktır.

	Döküman No	Yayın Tarihi	Rev. No	Revizyon Tarihi	Sayfa No
		01.04.2016	4	08.09.2023	2-1
TEHLİKELİ YÜK ELLEÇLEME REHBERİ					

2 SORUMLULUK

Tehlikeli yük taşıma faaliyetinde bulunan tüm taraflar; taşımacılığı emniyetli, güvenli ve çevreye zararsız şekilde yapmak, kazaları engellemek ve kaza olduğunda zararı olabildiğince aza indirmek için gerekli olan tüm önlemleri almak zorundadırlar.

2.1 Yük ilgisinin sorumlulukları

- 2.1.1** Tehlikeli yüklerle ilgili tüm zorunlu doküman, bilgi ve belgeleri hazırlamak, hazırlatmak ve bu belgelerin taşıma faaliyeti süresinde yüklerle birlikte bulunmasını sağlamak.
- 2.1.2** Tehlikeli yüklerin cinsine uygun şekilde sınıflanmasını, tanımlanmasını, ambalajlanmasını, işaretlenmesini, etiketlenmesini, levhаланmasını sağlamak.
- 2.1.3** Tehlikeli yüklerin onaylı ve onaylı ambalaj, kap ve yük taşıma birimine emniyetli bir biçimde yüklenmesini, istif edilmesini, sağlama alınmasını, taşınmasını ve boşaltılmasını sağlamak.
- 2.1.4** Tüm ilgili personelinin, deniz yolu ile taşınan tehlikeli yüklerin riskleri, emniyet önlemleri, emniyetli çalışma, acil durum önlemleri, güvenlik ve benzer konularda eğitilmesini sağlamak, eğitim kayıtlarını tutmak.
- 2.1.5** Kurallara uygun olmayan, emniyetsiz veya kişilere veya çevreye risk oluşturan tehlikeli yükler için gerekli emniyet tedbirinin alınmasını sağlamak.
- 2.1.6** Acil durum veya kaza durumlarında ilgililere gerekli bilgi ve desteği sağlamak.
- 2.1.7** Sorumluluk alanında oluşan tehlikeli yük kazalarını idareye bildirmek.
- 2.1.8** Resmi makamlar tarafından yapılan kontrollerde istenen bilgi ve belgeleri sunar ve gerekli işbirliğini sağlamak.

2.2 Kıyı tesisi işleticisinin sorumlulukları

- 2.2.1** Gemilerin uygun, korunaklı, emniyetli şekilde yanaşma ve bağlanmasını sağlamak.
- 2.2.2** Gemi ve kıyı arasındaki giriş-çıkış sisteminin uygun ve emniyetli olmasını sağlamak.
- 2.2.3** Tehlikeli yüklerin yüklenmesi, boşaltılması ve elleçlenmesi faaliyetlerinde görev alan personelin eğitim alarak belgelendirilmesini sağlar ve belgeleri olmayan personeli bu operasyonlarda görevlendirmez.
- 2.2.4** Tehlikeli yüklerin işletme sahasında uygun nitelikli, eğitilmiş, iş güvenliği tedbirlerini almış personel tarafından emniyetli ve kurallara uygun şekilde taşınmasını, elleçlenmesini, ayrıştırılmasını, istif edilmesini, geçici şekilde bekletilmesini ve denetlenmesini sağlamak.
- 2.2.5** Tehlikeli yüklerle ilgili tüm zorunlu doküman, bilgi ve belgeleri yük ilgisinden talep etmek, yüklerle birlikte bulunmasını sağlamak. İlgili doküman, bilgi ve belgelerin yük ilgisini tarafından sağlanmaması durumunda tehlikeli yükü tesisine kabul etmek ya da elleçlemek zorunda değildir.
- 2.2.6** İşletme sahasındaki tüm tehlikeli yüklerin güncel listesini tutmak.
- 2.2.7** Tüm işletme personelinin, elleçlenen tehlikeli yüklerin riskleri, emniyet önlemleri, emniyetli çalışma, acil durum önlemleri, güvenlik ve benzer konularda eğitilmesini sağlamak, eğitim kayıtlarını tutmak.
- 2.2.8** Tesislerine giren tehlikeli yüklerin usule uygun şekilde tanımlandığını, sınıflandığını, sertifikalandırıldığını, ambalajlandığını, etiketlendiğini, beyan edildiğini, onaylı ve kurallara uygun ambalaj, kap ve yük taşıma birimine emniyetli bir

	Döküman No	Yayın Tarihi	Rev. No	Revizyon Tarihi	Sayfa No
		01.04.2016	4	08.09.2023	2-2
TEHLİKELİ YÜK ELLEÇLEME REHBERİ					

biçimde yüklendiğini ve taşındığını teyit etmek amacıyla ilgili evrakların kontrolünü yapmak.

2.2.9 Kurallara uygun olmayan, emniyetsiz veya kişilere veya çevreye risk oluşturan tehlikeli yükler için gerekli emniyet tedbirini alarak liman başkanlığına bildirmek.

2.2.10 Acil durum düzenlemeleri yapılmasını ve bu konularda ilgili tüm kişilerin bilgilendirilmesini sağlamak.

2.2.11 İşletme sorumluluk alanında oluşan tehlikeli yük kazalarını liman başkanlığına bildirmek.

2.2.12 Resmi makamlar tarafından yapılan kontrollerde gerekli destek ve işbirliğini sağlamak.

2.2.13 Tehlikeli yükler ile ilgili faaliyetleri bu işlere uygun olarak tesis edilmiş rıhtım, iskele, depo ve antrepolarda yapmak.

2.2.14 .Dökme petrol ve petrol ürünleri yükleme veya boşaltma yapacak gemi ve deniz araçları için ayrılmış rıhtım ve iskeleleri, bu iş için uygun nitelikte tesisat ve teçhizat ile donatmak.

2.2.15 İşletme sahasında geçici bekletilmesi mümkün olmayan veya izin verilmeyen tehlikeli yüklerin, bekletilmeksizin en kısa zamanda kıyı tesisi dışına naklini sağlamak.

2.2.16 Tehlikeli yükleri taşıyan gemi ve deniz araçlarını, liman başkanlığının izni olmadan iskele ve rıhtıma yanaştırmamak.

2.2.17 Tehlikeli yük taşınan konteynerler için ayırım ve istif kurallarına uygun bir depolama sahası oluşturmak ve bu sahada gerekli olan yangın, çevre ve diğer emniyet tedbirlerini almak. Tehlikeli yüklerin gemi ve deniz araçlarına yüklenmesi, boşaltılması veya limbo edilmesinde, gemi ilgilileri ile yükleme, boşaltma veya limbo yapanlar, özellikle sıcak mevsimlerde ısıya ve diğer tehlikelere karşı gerekli emniyet tedbirlerini almak. Yanıcı maddeleri kıvılcım oluşturuvcu işlemlerden uzak tutmak ve tehlikeli yük elleçleme sahasında kıvılcım oluşturan araç veya alet çalıştırmamak.

2.2.18 Gemi ve deniz araçlarının acil durumlarda kıyı tesislerinden tahliye edilmesine yönelik acil tahliye planı hazırlamak.

2.3 Gemi ilgisinin sorumlulukları

2.3.1 Geminin, ekipman ve cihazlarının tehlikeli yük taşımacılığına uygun durumda olmasını sağlamak.

2.3.2 Tehlikeli yüklerle ilgili tüm zorunlu doküman, bilgi ve belgeleri Liman tesisinden ve yük ilgisinden talep eder, tehlikeli yüke eşlik etmelerini sağlamak.

2.3.3 Gemisindeki tehlikeli yüklerin yüklenmesi, istifi, ayırımı, elleçlenmesi, taşınması ve boşaltılması ile ilgili emniyet tedbirlerinin eksiksiz uygulanmasını ve devam ettirilmesini sağlamak, gerekli denetim ve kontrolleri yapmak.

2.3.4 Gemisine giren tehlikeli yüklerin usule uygun şekilde tanımlandığını, sınıflandırıldığını, sertifikalandırıldığını, ambalajlandığını, işaretlendiğini, etiketlendiğini, beyan edildiğini, onaylı ve kurallara uygun ambalaj, kap ve yük taşıma birimine emniyetli bir biçimde yüklendiğini ve taşındığını kontrol etmek.

2.3.5 Tüm gemi personelinin, taşınan, yüklenen, boşaltılan tehlikeli yüklerin riskleri, emniyet önlemleri, güvenli çalışma, acil durum önlemleri ve benzer konularda bilgili olmasını ve eğitilmesini sağlamak.

2.3.6 Tehlikeli yüklerin yüklenmesi, taşınması, boşaltılması ve elleçlenmesi konusunda uygun nitelikli ve gerekli eğitimleri almış kişilerin iş güvenliği tedbirlerini almış şekilde çalışmasını sağlamak.

2.3.7 Liman başkanlığının izni olmadan kendisine tahsis edilen saha dışına çıkamamak, demirlememek, iskele ve rıhtıma yanaşmamak.

	Döküman No	Yayın Tarihi	Rev. No	Revizyon Tarihi	Sayfa No
		01.04.2016	4	08.09.2023	2-3
TEHLİKELİ YÜK ELLEÇLEME REHBERİ					

2.3.8 Gemisinin tehlikeli yükü emniyetli şekilde taşınması için seyir, manevra, bağlama, yanaşma ve ayrılmalar sırasında tüm kural ve tedbirleri uygulamak.

2.3.9 Gemi ve rıhtım arasında güvenli giriş-çıkışı sağlamak.

2.3.10 Gemisindeki tehlikeli yüklerle ilgili uygulamalar, güvenlik prosedürleri, acil durum önlemleri ve müdahale yöntemleri konusunda personelini bilgilendirmek.

2.3.11 Gemideki tüm tehlikeli yüklerin güncel listelerini bulundurmak ve ilgililere beyan etmek.

2.3.12 Kurallara uygun olmayan, emniyetsiz, gemiye, kişilere veya çevreye risk oluşturan tehlikeli yükler için gerekli emniyet tedbirini alarak durumu liman başkanlığına bildirmek.

2.3.13 Gemide oluşan tehlikeli yük kazalarını liman başkanlığına bildirmek.

2.3.14 Resmi makamlar tarafından gemide yapılan kontrollerde gerekli destek ve işbirliğini sağlamak.

2.4 Tehlikeli Madde Güvenlik Danışmanı sorumlulukları

2.4.1 Tehlike yüklerin taşınması hususundaki gerekliliklere uygunluğunu izlemek.

2.4.2 Tehlikeli yüklerin taşınması hususunda kıyı tesisine öneriler sunmak.

2.4.3 Tehlikeli maddelerin taşınmasında kıyı tesisi işleticisinin faaliyetleri konusunda kıyı tesisine yıllık rapor hazırlamak. (Yıllık raporlar 5 yıl süre ile saklanır talep üzerine idareye ibraz edilir.)

2.4.4 Aşağıda belirtilen uygulama ve yöntemleri kontrol etmek;

2.4.4.1 Tesise gelen tehlikeli yüklerin uygun şekilde tanımlandığının, tehlikeli yüklerin doğru sevkiyat adlarının kullanıldığının, sertifikalandırıldığının, paketlendiğinin/ambalajlandığının, etiketlendiğinin ve beyan edildiğinin, onaylı ve kurallara uygun ambalaj, kap veya yük taşıma birimine emniyetli bir biçimde yüklendiğinin ve taşındığının kontrolü ve kontrol sonuçlarının raporlanma prosedürleri.

2.4.4.2 Elleçlenen ve geçici depolanan tehlikeli yüklere ilişkin tahmil/tahliye prosedürü,

2.4.4.3 Elleçlenen tehlikeli yüklere ilişkin taşıma araçları satın alınırken kıyı tesisinin taşınan tehlikeli yüklere ilişkin özel zorunlulukları dikkate alıp almadığı,

2.4.4.4 Tehlikeli yüklerin taşıma yükleme ve boşaltımında kullanılan teçizatların kontrol yöntemleri,

2.4.4.5 Mevzuatta yapılan değişikliklerde dahil olmak üzere kıyı trsisi çalışanlarının uygun eğitim alıp almadıkları ve bu eğitim kayıtlarının tutulup tutulmadığı,

2.4.4.6 Tehlikeli yüklerin taşınması, yüklenmesi veya boşaltılması sırasında bir kaza yada güvenliği etkileyecek bir olay meydana gelmesi durumunda uygulanacak acil durum yöntemlerinin uygunluğu,

2.4.4.7 Tehlikeli yüklerin taşınması, yüklenmesi veya boşaltılması sırasında meydana gelen ciddi kazalar, olaylar, yada ciddi ihlaller konusunda hazırlanan raporların uygunluğu,

2.4.4.8 Kazalar, olaylar, yada ciddi ihlallerin tekrar oluşmasına karşı gerekli önlemlerin neler olduğunun belirlenmesi ve yapılan uygulamanın değerlendirmesi,

2.4.4.9 Alt yüklenicilerin veya 3. Tarafların seçiminde ve tehlikeli yüklerin taşınması ile ilgili kuralların ne ölçüde dikkate alındığı,

2.4.4.10 Tehlikeli yüklerin taşınması, elleçlenmesi, depolanması ve tahmil/tahliyesinde çalışanların operasyonel prosedürler ve talimatlar hakkında detaylı bilgiye sahip olup olmadıklarının tespiti

	Döküman No	Yayın Tarihi	Rev. No	Revizyon Tarihi	Sayfa No
		01.04.2016	4	08.09.2023	2-4
TEHLİKELİ YÜK ELLEÇLEME REHBERİ					

2.4.4.11 Tehlikeli yüklerin taşınması, elleçlenmesi, depolanması ve tahmil/tahliyesi esnasındaki risklere karşı hazırlıklı olmak için alınan önlemlerin uygunluğu

2.4.4.12 Tehlikeli yükler ile ilgili tüm zorunlu doküman , bilgi ve belgelerin neler olduğuna ilişkin prosedürler.

2.4.4.13 Tehlikeli yük taşıyan gemilerin gündüz ve gece emniyetli şekilde kıyı tesisine yanaşması, bağlanması, yükleme/tahliye yapması, barınması veya demirlemesine yönelik prosedürler.

2.4.4.14 Tehlikeli yüklerin tahmil, tahliye ve limbo işlemlerine yönelik mevsim koşullarına göre alınması gerekli ilave tedbirlere ilişkin prosedürler.

2.4.4.15 Fumigasyon, gaz ölçümü ve gazdan arındırma iş ve işlemlerine yönelik prosedürler. Tehlikeli yüklerin kayıt ve istatistiklerinin tutulması prosedürleri,

2.4.4.16 Kıyı tesisinin acil durumlara müdahale etme imkan, kabiliyet ve kapasitesine ilişkin hususların doğruluğu,

2.4.4.17 Tehlikeli yüklerin karıştığı kazalara yönelik yapılacak ilk müdahalelere yönelik düzenlemelerin uygunluğu,

2.4.4.18 Hasarlı tehlikeli yüklerle, tehlikeli yüklerin bulaştığı atıkları elleçlenmesi ve bertarafına yönelik prosedürler,

2.4.4.19 Kişisel koruyucu kıyafetler hakkında bilgiler ile bunların kullanılmasına yönelik prosedürler.

2.4.5 IMDG Kod kapsamında yetkilendirilmiş olan TMGD'ler, görev yaptıkları veya hizmet verdikleri kıyı tesislerinin bu Yönetmelikte belirlenen sorumluluklarına yönelik olarak üçer aylık periyotlarla rapor hazırlar ve bu raporu İdareye bildirir. Raporlarda eksiklik veya yanlışlık tespit edilmesi halinde İdare veya liman başkanlığı kıyı tesisinde denetim yapmaya yetkilidir.

2.5 Liman tesisinde faaliyette bulunan 3. şahısların, yük/gemi acentasının vb. Sorumlulukları

2.5.1 Liman tesisinde iş yapacak personeline İdarenin 27.03.2013 tarihli ve 79462207/315 sayılı genelgesinde belirtilen eğitimleri aldırarak,

2.5.2 .Liman tesisinde IMDG Kod da belirtilen kurallara uygun hareket etmek,

2.5.3 Kıyı tesisi tarafından oluşturulan Tehlikeli Yük Elleçleme Rehberi ve Tehlikeli yüklere ilişkin prosedürlere uygun hareket etmek,

2.5.4 Liman tesisinde tehlikeli yüklerin elleçlenmesi, taşınması ve depolanmasında herhangi bir uygunsuzluk tespit ettiğinde durumu tesis ilgililerine rapor etmek,

2.5.5 Tehlikeli yüklerin kullanımı ve depolanması sırasında oluşabilecek İşçi Sağlığı İş Güvenliği risklerini ortadan kaldırmaya yönelik çalışmaların önemli bir parçasını oluşturan ve kullanıcıyı doğru ve yeterli düzeyde bilgilendirmek amacıyla hazırlanan, ilgili tehlikeli yüklerin tehlike ve riskleri ile diğer bilgileri içeren (SDS) Formunu kıyı tesisi işletmesine ve İdareye göndermek

	Döküman No	Yayın Tarihi	Rev. No	Revizyon Tarihi	Sayfa No
		01.04.2016	4	08.09.2023	3-1
TEHLİKELİ YÜK ELLEÇLEME REHBERİ					

3 KIYI TESİSİ TARAFINDAN UYULACAK/UYGULANACAK KURALLAR VE TEDBİRLER

Bu bölümde belirtilen kurallar ve tedbirler Bu rehberin 1,4,6,7,8,9,10. Bölümlerinde, Tehlikeli Yük Acil Durum planında ve Kaza Önleme Politikasında ayrıntıları ortaya konulmuştur. Altyapısal gereklilikler liman tesisimiz tarafından sağlanmıştır.

3.1 Yanaşma

3.1.1 Yeterli ve güvenli bağlama imkanlarının sağlar ve

3.1.2 Gemi ve kıyı arasında yeterli ve güvenli erişimin sağlar

3.2 İnceleme

3.2.1 Paketler veya yük taşıma birimlerinin tutulduğu alanların düzgün bir şekilde denetlendiğinden ve paket veya yük taşıma birimlerin sızıntı veya hasar denetimlerinin düzenli olarak yapıldığından emin olur. Sızıntı veya hasar tespit edilen yük taşıma birimlerinin gerekli muamelesi yalnızca sorumlu bir kişinin denetiminde yapılır.

3.2.2 Hiç kimsenin herhangi bir tehlikeli yük içeren yük konteynerini, tank-konteyneri, seyyar tank ya da araçları makul bir sebep olmaksızın açmadığı ya da müdahale etmediğinden emin olur. Yük konteyneri, tank-konteyneri, seyyar tank ya da araçlar(tanker), incelemeye yetkili bir kişi tarafından açıldığında, ilgili kişinin tehlikeli yüklerin varlığından kaynaklanan olası tehlikelerin farkında olduğundan emin olur.

3.2.3 Elleçleme ve istifleme işlemlerinde kullanılan ve güç ile çalıştırılan ya da güç ile çalıştırılmayan ekipmanlar, üreticinin bakım talimatlarına uygun bakım yapıldıklarına, iyi çalışma koşullarında ve uygun standartlarda olduklarına dair kullanım öncesi kontrol edilir ve denetlenir.

3.3 Tanımlama,paketleme,işaretleme, etiketleme veya yaftalama ve belgelendirme

3.3.1 Liman tesisi işleticileri, tesise giriş yapan tehlikeli kargoların, doğru bir şekilde tanımlanmış, paketlenip, işaretlenmiş, etiketlenmiş ya da yaftalanmış olarak yükün ilgilileri tarafından usulüne uygun olarak, IMDG Kodu hükümlerine veya alternatif olarak, ulaşım ile ilgili modda uygulanabilecek uygun ulusal veya uluslararası yasal gerekliliklere uyacak şekilde onaylanmış veya beyan edilmiş olduğundan emin olur.

3.4 Güvenli yükleme ve ayrıştırma

3.4.1 Ulaşım konusunda ve bağdaşmayan yüklerin ayrıştırılması da dahil olmak üzere tehlikeli yüklerin, taşınmasına ilişkin ulusal veya uluslararası yasal gereklilikler hakkında yeterli bilgiye sahip olan en az bir sorumlu kişiyi tayin eder.

3.5 Acil durum işlemleri

3.5.1 Uygun acil durum düzenlemelerinin yapıldığı ve ilgililere bildirildiğinden emin olur Bu düzenlemeler aşağıdakileri içerir

3.5.1.1 Uygun acil durum alarmı işletim noktalarının sağlanması;

3.5.1.2 Liman sahası içinde ve dışındaki ilgili acil durum servislerine bir olayın veya bir acil durumun bildirilmesi;

	Döküman No	Yayın Tarihi	Rev. No	Revizyon Tarihi	Sayfa No
		01.04.2016	4	08.09.2023	3-2
TEHLİKELİ YÜK ELLEÇLEME REHBERİ					

3.5.1.3 Denizde ve karada liman idaresi ve liman sahası kullanıcılarına bir olay veya bir acil durumun bildirilmesi;

3.5.1.4 Muamelesi yapılacak tehlikeli yüklerin tehlikelerine uygun acil durum araçların tedarik edilmesi;

3.5.1.5 Acil bir durum olduğu takdirde, bir geminin ayrılması için eşgüdümlü düzenlemeler; ve;

3.5.1.6 Her zaman yeterli erişim / çıkış sağlayacak düzenlemeler.

3.5.2 Tehlikeli yüklerin ve bütün özel koşullarının niteliğini dikkate alarak, güvenli ve hızlı bir acil durum kaçış planı düzenlemesinin gerekliliğini göz önünde bulundurulur.

3.5.3 Tehlikeli yüklerin zararlarından etkilenen kişilere ve bu yüklerin karıştığı kazalar sonucu meydana gelen sağlık sorunlarına yönelik gerekli tıbbi ilk yardımın uygun şekilde yapılabilmesi amacıyla, IMDG Kod ekinde yer alan “Tıbbi İlk Yardım Rehberi (MFAG)”nden faydalanılır.

3.5.4 Tehlikeli yüklerin karıştığı acil durumlara ilgili olarak IMDG Kod ekinde yer alan “Acil Durum Planları (EmS)”ndan faydalanılır.

3.5.5 Acil durumlar veya kazalar söz konusu olduğunda müdahale için kullanılacak ilk yardım malzemeleri personel tarafından yeri bilinen ve kolay ulaşılabilen yerlerde muhafaza edilir.

3.6 Acil durum bilgisi

3.6.1 Liman tesisi işleticileri, miktarları da dahil olmak üzere, Uygun Nakliye Adları, doğru teknik isimleri (varsa) UN numaraları, sınıfları ya da atandığında, malların bölüşümü, Sınıf 1, uyumluluk grubu yazısı, yan tehlike sınıfları(atandığı takdirde) paketleme grubu(atandığı takdirde) ve acil durum hizmetleri için hazır olarak tutulan tam konumu da dahil, depolar ve diğer alanlardaki tüm tehlikeli yüklerin bir listesini sağlar.

3.6.2 Depolar ve tehlikeli yük muamelelerinin yapıldığı alanlardan sorumlu kişinin, kendi alanındaki tehlikeli yüklere ilişkin doluluk durumundan haberdar olur ve acil durumlarda kullanımı açısından bilgileri hazır bulundurur.

3.6.3 Tehlikeli yük içeren kargo yükleme operasyonlarından sorumlu kişinin, tehlikeli kargolara ilişkin kazaların ele alınması için başvurulacak önlemler hakkında gerekli bilgilere sahip olduğundan ve bu bilgilerin acil durumlarda kullanımı açısından hazır bulunduğundan emin olur.

3.6.4 Bilgilerin erişimini sağlamak için, elektronik veya başka otomatik bilgi işlem veya iletim teknikleri kullanır.

3.6.5 Tehlikeli yüklerin veri sayfaları, normal olarak kimyasalların imalatçılarında bulunur. Acil müdahale bilgileri ile elektronik veri tabanları da mevcuttur ve verilere doğrudan erişim sağlandığında kullanılır.

3.6.6 Liman veya rıhtım acil durum müdahale işlemlerinin ve liman veya rıhtım acil durum telefon numaralarının, depolar ve tehlikeli yük nakliyesinin ve işlemlerinin yapıldığı alanlar dahilinde ya da bu yerlerin önemli konumlarında yer almasını sağlar.

3.6.7 Yangınla mücadele ve kirlilikle mücadele ekipman ve teçhizatlarının açık bir şekilde işaretlenip, bunlara dikkat çeken duyuruların açıkça görünür şekilde tüm uygun yerlerde yer almasını sağlar.

3.6.8 Yürürlükte bulunan acil durum işlemlerinin ve arayüzündeki mevcut hizmetlerin bilgilerini, tehlikeli yükleri yükleyen veya taşıyan geminin kaptanına verir.

3.7 Yangın tedbirleri

	Döküman No	Yayın Tarihi	Rev. No	Revizyon Tarihi	Sayfa No
		01.04.2016	4	08.09.2023	3-3
TEHLİKELİ YÜK ELLEÇLEME REHBERİ					

3.7.1 Aşağıdakilerden emin olur:

3.7.1.1 Gemilerin yanaştıkları arayüzünde palamar yerlerinin acil durum hizmetleri erişimine her zaman hazır bulundurulduğundan

3.7.1.2 Acil kullanım için sesli veya görsel alarmları alan dahilinde buldurulduğundan ve iletişim araçlarını acil durum hizmetleri için hazır bulundurulduğundan

3.7.1.3 Tehlikeli yüklerin taşınması için kullanılan tüm alanların temiz ve düzenli tutulduğundan

3.7.1.4 Gemi kaptanını, tehlikeli yüklerin yüklenmesinden önce, acil servislerine çağrı yapmak için en yakın vasıtaların konumu hakkında bilgilendirildiğinden ve

3.7.1.5 Tehlikeli yüklerin arayüzünde bulunduğu alanlarda, yanıcı veya patlayıcı ortamda kullanımı güvenli nitelikte olan aydınlatma ve diğer elektrik ekipmanlarının bulundurulduğundan

3.7.1.6 Sigara içilmesi yasak olan yerlerin belirlendiğinden; ve

3.7.1.7 Sigara içmeyi yasaklayan simge şeklindeki uyarıların her noktada açıkça görülebilir olduğundan ve sigaranın içme alanlarının tehlike teşkil edeceği yerlerden güvenli bir mesafede uzak tutulduğundan

3.7.1.8 Yanıcı ya da patlayıcı bir ortamda veya böyle şartların gelişebileceği bir ortamdaki alanda ya da boşlukta kullanılan ekipmanların, yanıcı veya patlayıcı bir ortamda kullanılmak üzere güvenli ve herhangi bir yangın veya patlamaya sebebiyet vermeyen ve bu şekilde kullanılmaya elverişli nitelikte olduğundan

3.7.1.9 Tehlikeli yüklerin taşınması sonucu meydana gelebilen yangın ve patlama tehlikeleri göz önüne alındığında, boş tutulan yük taşıma ünitelerinin, hala kalıntılar ve yanıcı buharlar içerebileceğini ve tehlike oluşturacağından

3.7.1.10 Uzatma kablolu portatif fişlere takılı elektrikli araç-gereçlerin yanıcı bir atmosfer oluşturabilecek alanlar veya mekanlarda kullanılmadığından

3.8 Yangınla mücadele

3.8.1 Gemide yeterli ve doğru bir şekilde test edilmiş yangın söndürme ekipmanı ve imkanlarının, tehlikeli yüklerin taşınması veya yükleme işlemlerinin yapıldığı alanlarda İdarenin gereksinimleri uyarınca hazır bulundurulduğundan emin olur.

3.8.2 Tehlikeli yüklerin taşınması veya yüklenmesinde yer alan personelin, İdarenin gerekliliklerine uygun olarak yangın söndürme teçhizatı kullanımı konusunda eğitim aldırır ve yangın tatbikatları yaptırır.

3.9 Çevresel önlemler

3.9.1 Tehlikeli yüklerin yalnızca İdare gereksinimlerine uygun alanlarda taşınmasını sağlar

3.9.2 Tehlikeli yükler içeren hasarlı bir ambalaj, birim yük ya da yük taşıma birimine İdare gereksinimlerine uygun şekilde müdahale edilmesini sağlar ve bu tarz tehlikeli kargolar, uygun şekilde yeniden ambalajlanmadığı ve tüm hususlar açısından nakliye ve taşımaya uygun ve güvenli hale getirilmediği sürece nakil edilmesine ya da taşınmasına izin vermez.

3.9.3 Tehlikeli yükler içeren hasarlı ambalaj, birim yük ya da yük taşıma biriminin gerekli olması halinde bu yükler için tayin edilen alana taşınmasını sağlar.

3.9.4 Rıhtıma/iskeleye dökülen tehlikeli yükler, süpürülerek ya da yıkanarak denize atılmaz. Söz konusu yüklerin yağmur suyuyla birlikte denize gitmesi engellenir.

	Döküman No	Yayın Tarihi	Rev. No	Revizyon Tarihi	Sayfa No
		01.04.2016	4	08.09.2023	3-4
TEHLİKELİ YÜK ELLEÇLEME REHBERİ					

3.9.5 Dökme yüklerin gemiye yüklenmesi ve gemiden tahliyesi sırasında, gemiden veya rıhtımdan denize yük dökülmemesi amacıyla gerekli önlemler alır. Bu önlemler, limbo operasyonları sırasında da alınır.

3.9.6 Kıyı tesisinde elleçlenen tehlikeli yüklerin, toprağa, suya veya su tahliyesi yapılan alanlara bulaşmasının önlenmesi için gerekli tedbirler alınır. Bu tedbirler, tehlike yüklerin elleçlenmesinde kullanılan boru devreleri ve konveyör sistemi bulunan alanlar için de uygulanır.

3.9.7 Kontamine olmuş sintine suyu, kirli ballast, slaç, slop ve yük atığı için gemiden alım imkânı sağlanır.

3.10 Kirlilikle savaşıma

3.10.1 Tehlikeli yüklerin dökülmesi halinde oluşabilecek hasarı asgariye indirmek için yeterli ekipmanın sağlanması.

3.10.2 Ekipmanlar, temizleme malzemeleri ve taşınabilir toplama havzalarının yanı sıra petrol yayılma önleme çitleri, kondensat kapakları, emici ve nötrleştirici ajanları içermektedir.

3.10.3 Tehlikeli yüklerin nakil edilmesi ve taşınmasında görev alan personelin İdare gereksinimlerine göre kirlilikle mücadele ekipmanlarının ve tesislerinin kullanılması konusunda eğitimli ve deneyimli olduğundan emin olur.

3.11 Olayların Rapor Edilmesi

3.11.1 Kendi sorumluluk alanı dahilinde tehlikeli yüklerin taşınması esnasında limanın, limanda bulunan gemilerin, başka bir mülkün, çevrenin ya da taşıma görevinden sorumlu kişilerin güvenliğini ve emniyetini tehlikeye sokabilecek bir kaza meydana gelmesi halinde derhal operasyonu durdur ve uygun güvenlik önlemleri alınana kadar operasyonun yeniden başlatmaz. Tüm personelin tehlikeli yüklerin taşınması esnasında bir kaza meydana gelmesi durumunda bunu operasyondan sorumlu kişiye rapor etmesini gerekir.

3.11.2 Hızlı ve etkili bir cevap vermek adına; yaralı personelinin tedavisi ve oluşabilecek hasarın azaltılması için, olayın kısa ve doğru tanımının mümkün olduğu kadar hızlı bir şekilde acil durum merkezine gönderilmesi gerekir.

3.11.3 Tehlikeli yüklerin taşınması esnasında limanın, limanda bulunan gemilerin, başka bir mülkün, çevrenin ya da taşımadan sorumlu kişilerin güvenliğini ve emniyetini tehlikeye sokabilecek bir kaza meydana gelmesi halinde durumun derhal liman idaresine rapor edilmesini sağlanır.

3.11.4 Tehlikeli yükler içeren hasarlı ya da sızıntılı bir ambalaj, birim yük ya da yük taşıma biriminin derhal liman idaresine bildirir.

3.12 Denetimler

3.12.1 Liman Sorumlusu, uygun olduğu yerde:

3.12.1.1 Tehlikeli yüklerin güvenli nakli, taşınması, ambalajlanması ve limana varışında istiflenmesi ile ilgili belgeleri ve sertifikaları kontrol eder

3.12.1.2 IMDG Kodu hükümlerine ve nakil şekline uygulanabilir olan ulusal ve uluslararası yasal gereksinimlere uygun bir şekilde işaretlendiklerini, etiketlendiklerini ya da plakartlandıklarını ve de gereksiz etiketler, afişler ve işaretlerin çıkartıldığını ve yük taşıma birimlerinin Yük Taşıma Birimlerinin (CTUlar) Ambalajlanmasına ilişkin IMO/ILO/UN Ana Esaslarına uygun bir şekilde yüklendiklerini, ambalajlandıklarını ve güvenlik altına alındıklarını doğrulamak için tehlikeli yükler içeren ambalajları, birim yüklerini ve yük taşıma birimlerini kontrol eder;

	Döküman No	Yayın Tarihi	Rev. No	Revizyon Tarihi	Sayfa No
		01.04.2016	4	08.09.2023	3-5
TEHLİKELİ YÜK ELLEÇLEME REHBERİ					

3.12.1.3 Tadil edildiği şekliyle Uluslararası Güvenli Konteynır Sözleşmesine (CSC) 1972 uygun olarak güncel bir güvenlik onayı sertifikaya sahip olduğundan ya da IMDG Kodunun ilgili hükümlerine göre ya da uygun bir otoritenin sertifikasyon ya da onay sistemi ile onaylandığından emin olmak için, tehlikeli yükler içeren yük konteynırlarını, sıvı konteynırlarını, taşınabilir tankları ve araçları kontrol eder; ve

3.12.1.4 Tehlikeli yükler içeren her yük konteynırını, sıvı konteynırını, taşınabilir tankı ya da aracı, fiziksel durumunu, gücünü ya da ambalaj bütünlüğünü etkileyen görür bir hasar ve içindekilerin sızmasına ilişkin bir belirti olup olmadığı yönünden dış muayene ile kontrol eder.

3.12.2 Liman bölgesinde ilgili güvenlik önlemlerinin alındığından emin olur ve güvenli bir nakil işlemi için bu işlemi düzenli kontroller eder.

3.12.3 Yukarıda bahsedilen kontrollerde tehlikeli yüklerin güvenli nakli ya da taşınmasını etkileyebilecek olan eksiklikler olduğunu ortaya çıkarması halinde, Liman İşletmecisi derhal tüm ilgili tarafları bilgilendirir ve bu kişilerden ortaya çıkan eksikliklerin tehlikeli yüklerin nakli ya da taşınmasından önce düzeltilmesini talep eder.

3.12.4 Liman idaresi ya da tehlikeli yüklerin denetimini gerçekleştirmeye yetkili diğer kişi ya da kurumlara her türlü gerekli desteğin verilmesini sağlar.

3.13 Sıcak iş ve diğer onarım ya da bakım çalışması

3.13.1 Bir acil durum/yangın ekipmanının mevcut olmamasından kaynaklanan onarım ya da bakım çalışmasının liman idaresinin ön izni olmadan gerçekleştirilmemesini sağlar.

3.13.2 Gemide olabilecek bir sıcak işte Liman İşletmecisi ve geminin kaptanına danıştıktan sonra onarımları gerçekleştirecek olan şirket, sıcak işi de içeren bir onarım ya da bakım çalışmasını ya da tehlikeli yüklerin mevcudiyeti nedeni ile bir tehlike oluşmasına neden olabilecek bu tarz başka bir çalışmayı gerçekleştirmeden önce liman idaresi tarafından düzenlenmiş bir çalışma iznine sahip olduğu kontrol edilir.

3.13.3 Bir izin ihtiyacı nedeniyle ve sıcak işin tahmin edilen süresi ya da ekipmanların mevcut olmadığına ilişkin yapılacak bir ön bildirim, itirazlarını dile getirebilmeleri ve ek önlemler tavsiye etmeleri adına itfaiye teşkilatı gibi tüm acil durum müdahale kurumlarına yeterli bildirimde bulunulmasına olanak sağlar. Gemi ambarı ya da yakınındaki kapalı alanlarda gerçekleştirilecek bir sıcak iş gibi özel durumlarda ise, özel güvenlik önlemleri alınması gerekip gerekmediğini belirleyebilecek uzmanlar tarafından detaylı alan incelemesi gerçekleştirir.

3.14 Kapalı alanlara giriş

3.14.1 İlgili alan tehlikeli buhardan arındırılmadığı ve alandaki oksijen yeterli olmadığı sürece tehlikeli buhar ihtiva eden ya da oksijen tüketen yükler içeren ya da içerebilecek yük alanı, yük tankı, bu tankın etrafındaki boş alan, kargo taşıma alanı gibi kapalı ya da örtülü alanlara herhangi birinin girmediğini ve bu alanlara girişin ilgili ekipmanların kullanımında eğitilmiş ve alınan sonuçları doğru şekilde yorumlayabilecek sorumlu bir kişi tarafından onaylandığından emin olur. Sorumlu kişi, alınacak önlemleri kaydeder.

3.14.2 Makul bir süre içerisinde tehlikeli buharlardan arındırılmayacağı ve girişin onaylanmadığı bir alana operasyonel amaçlarla girmek gerektiğinde ya da alanın tehlikeli buharlardan arındırılmayacak olması durumunda, bu alana giriş yalnızca bağımsız bir solunum cihazı ya da diğer gerekli koruyucu ekipmanlar ve kıyafetlere sahip kişiler tarafından yapılır. Tüm operasyon, bağımsız solunum cihazı, koruyucu ekipmanlar ve kurtarma tertibatına sahip sorumlu kişinin direkt gözetimi altında

	Döküman No	Yayın Tarihi	Rev. No	Revizyon Tarihi	Sayfa No
		01.04.2016	4	08.09.2023	3-6
TEHLİKELİ YÜK ELLEÇLEME REHBERİ					

gerçekleştirilir. Solunum cihazı, koruyucu ekipmanlar ve kurtarma ekipmanları, alana bir tutuşma kaynağı sokmayacak türde olmalıdır.

3.14.3 İlgili alana girişin uluslar arası yasalar ve kılavuzlarda belirtilen prosedürler takip edilerek yapılmasını sağlar.

3.15 Kontamine atıklar

3.15.1 Tehlikeli yüklerle kontamine olmuş atıkların derhal İdare gereksinimlerine uygun bir şekilde toplanmasını ve imha edilmesini sağlar.

3.16 Alkol ve uyuşturucu kullanımı

3.16.1 Sorumluluk alanı dahilinde tehlikeli yüklerin taşınmasını içeren bir operasyona alkol ya da uyuşturucu etkisi altındaki bir kişinin katılmamasını kontrol eder.

3.16.2 Bu kişiler, her zaman tehlikeli yüklerin nakil edildiği ya da taşındığı alanlardan uzak tutulur.

3.17 Hava koşulları

3.17.1 Sorumluluk alanı dahilinde tehlikeli yüklerin riski önemli düzeyde arttıracak hava koşullarında taşınmasına izin vermez.

3.17.2 Gök gürültülü fırtınalar esnasında patlayıcı ya da tehlikeli sıvı dökme yükler ya da su ile teması durumunda tehlikeli bir şekilde tepkimeye giren korunaksız yükler yağmurlu havalarda taşınmaz.

3.18 Aydınlatma

3.18.1 Sorumluluk alanı dahilinde tehlikeli yüklerin elleçlendiği, elleçlenmeye hazırlandığı sahaların ve girişlerinin yeterli aydınlatıldığından emin olur.

3.19 Elleçleme Ekipmanları

3.19.1 Sorumluluk alanı dahilinde tehlikeli yüklerin taşınmasında kullanılan tüm ekipmanların kullanım amacına uygun olmasını ve yalnızca deneyimli kişilerce kullanılmasını sağlar.

3.19.2 Sorumluluk alanı dahilinde tüm yük taşıma ekipmanlarının onaylı türde olduğundan, uygun şekilde muhafaza edildiğinden ve de ulusal ve uluslar arası yasal gereksinimlere uygun bir şekilde test edildiğinden emin olur.

3.20 Koruyucu ekipmanlar

3.20.1 Sorumluluk alanı dahilinde tehlikeli yüklerin taşınmasında görev alan tüm görevlilere gerektiğinde yeterli miktarda uygun koruyucu ekipman temin edilmesini sağlar.

3.20.2 Bu ekipmanlar, taşınan tehlikeli yüklere özgü tehlikelere karşı yeterli koruma sağladığı, onaylı türde olduğu kontrol edilir.

3.21 İşaretler

3.21.1 İdare, bir gemi liman alanında bazı belirtilen tehlikeli yüklerin taşınması ya da yükleme işlemini gerçekleştirdiği zaman , gündüz veya gece herhangi bir özel görsel işaret göstermesi gereği ile ilgili olarak karar vermelidir.

3.21.2 Belirtilen tehlikeli yükler aşağıdakileri içermelidir:

3.21.2.1 Kapalı kapta 60 ° C altında yanma noktasına sahip döküm sıvılar;

3.21.2.2 Yanıcı ve / veya zehirli gazlar; ve

	Döküman No	Yayın Tarihi	Rev. No	Revizyon Tarihi	Sayfa No
		01.04.2016	4	08.09.2023	3-7
TEHLİKELİ YÜK ELLEÇLEME REHBERİ					

3.21.2.3 Sınıf 1 olarak atanan patlayıcılar (kısım 1.4S'dekiler hariç) sıvı duyarsızlaştırılmış patlayıcılar ve sınıf 4.1 olarak atanan katı duyarsızlaştırılmış patlayıcılar; İdarenin belirlemesine göre

3.21.3 İşaretin gündüz veya gece gösterilmesinin nedeni tehlikeli yüklerin yarattığı artan tehlike hakkında liman sahası içindeki deniz trafiğini ve personeli bilgilendirmek amaçlıdır. Bu tür işaretleri sergileyen gemiler, özel gerekliliklere ve liman yetkili kurumun özel talimatlarına tabi olabilir.

3.21.4 Aşağıda yer alan dört senaryo dikkate alınmalıdır:

3.21.4.1 Gemi gündüz demir atar ya da demirlenir;

3.21.4.2 Gemi gece demir atar ya da demirlenir;

3.21.4.3 Gemi gündüz seyir halindedir; veya

3.21.4.4 Gemi gece seyir halindedir.

3.21.5 Tehlikeli kargoları taşıyarak bu tür işaretleri sergilemesi gereken gemilerden özel bir gemi bağlama iskele veya liman ücreti uygulanabildiği halde sağlanmalıdır. Aşağıda belirtilen durumlarda özel kısıtlamalar uygulanabilir:

3.21.5.1 Gemilere girme/erişimde;

3.21.5.2 Telsiz radar iletimlerinde;

3.21.5.3 Gemi ankraj transit geçişte; ve

3.21.5.4 Bağlı ya da demirli gemileri geçme.

3.21.6 Liman idaresi, gerekli görülen işaretleri sergilemesi gereken seyir halindeki gemilerin ayrılmasına önem vermelidir. Liman idaresi ayrıca belirli ayırma mesafeleri getirebilir ve dar kanallarda ya da geçitlerde bu tür gemilerin geçişini engellemek üzere gemilerin hareketini düzenleyebilir. Sergilenmesi gereken işaretler aşağıdaki gibi yapılmalı:

3.21.6.1 Gündüz, işaret kod bayrağı Uluslararası İşaret Kodu "B"; ve

3.21.6.2 Gece, bütünüyle sabit kırmızı ışık.

3.22 İletişim

3.22.1 Liman idaresi, tehlikeli yüklerin taşımacılığını yapan her geminin liman idaresi yetkilileri ile etkili iletişimi muhafaza ettiğinden emin olmalıdır. Bu tür iletişim/haberleşmelerin uygulanmasında SOLAS IV/7 Yönetmelik hükümleri gereğince ve IMO Oturumu A.609(15) kararında belirlenen performans standartlarına ve İdarenin koşullarına uygun olarak, VHF telsiz cihazları ile yapılmalıdır.

3.23 Alanlar

3.23.1 Tehlikeli kargo alanları

3.23.1.1 Tehlikeli yük elleçlenen alanların, ilgili tesis personeli ve/veya güvenlik görevlileri tarafından sürekli gözetim altında bulundurulması amacıyla gerekli izleme ve alarm sistemi kurulur.

3.23.1.2 Tehlikeli yüklerin geçici depolandığı alanlarda, ayrıştırma ve istifleme gereklilikleri sağlanır.

3.23.1.3 Geçici depolama için kullanılan kapalı alanlarda, acil çıkış, yeterli havalandırma, su tahliye sistemi, sızıntı havuzu, uygun yangın söndürme ve yangın uyarı sistemleri, uygun aydınlatma sistemi ile yangına dayanıklı duvarlar ve kapılar tesis edilir.

	Döküman No	Yayın Tarihi	Rev. No	Revizyon Tarihi	Sayfa No
		01.04.2016	4	08.09.2023	3-8
TEHLİKELİ YÜK ELLEÇLEME REHBERİ					

3.23.1.4 Tehlikeli yük elleçlenen alanlar, söz konusu tehlikeli yüklerin olası zararlı etkilerinin önlenmesine yönelik olarak gerekli ekipman ve teçhizat ile donatılır.

3.23.1.5 Acil durumlarda gerekli müdahalenin yapılabilmesi için, tehlikeli yük elleçlenen alanlara yeterli giriş-çıkış imkanı sağlanır veya tüm sahada tehlikeli yük istiflemesi veya depolaması yapılıyorsa tehlikeli yük ihtiva eden yük taşıma birimlerine ulaşım yolları açık tutulur ve sahada kısa sürede müdahale edilebilecek acil durum imkan ve kabiliyeti sağlayabilecek donanımlar bulundurulur.

3.23.2 Tanker park alanları

3.23.2.1 Ayrı alanlar belli tehlikeli kargolar için atanabilir.

3.23.2.2 İdarenin ayırma gereksinimleri, alanları atarken sağlanır.

3.23.2.3 Bir acil durumda, elleçleme ekipmanları ve acil durum hizmetleri vb. için uygun erişim sağlanması gerektiği göz önünde bulundurulur.

3.23.2.4 Uygun acil durum tesisleri temin edilir. Bunların elleçlenecek tehlikeli kargo tehlikelerine uygun olması gerekir.

3.23.3 Hasar görmüş tehlikeli yükler ve tehlikeli yükler tarafından kirletilmiş atıklar için özel alanlar

3.23.3.1 Hasar görmüş tehlikeli yükler ve tehlikeli yükler tarafından kirletilmiş atıklar için, hasar görmüş tehlikeli yüklerin tutulabileceği ve tekrar ambalajlanabileceği ya da kirlenmiş atıkların ayrılabilmesi ve ortadan kaldırılana kadar tutulabileceği özel alanlar hazırlanır.

3.23.3.2 Bu tür alanların kaplanmalı, zemini ve tabanı su geçirmez, kapatma valfleri, çukurları ya da havuzları olan ve liman alanını ve çevresini korumak için kirli suyu özel tesisleri boşaltacak araçları olması gerekmektedir.

3.23.3.3 Bu alanlar, yetkisiz kişilerin girişini engellemek için çitlerle çevrilir ve kontrol noktası konulduğunda güvenlik personeli için uygun iletişim araçlarını içermesi gerekir.

3.23.4 Tamir etme/temizleme tesisleri

3.23.4.1 Gemiler ya da kargo nakliyat birimleri için tamir ya da temizleme tesisleri temin edildiğinde, bunlar, tehlikeli kargoların nakledildiği ya da elleçlendiği herhangi bir alandan mümkün olduğunca uzak konumlandırılır. Bu alan, kargo elleçleme arayüzündeki küçük seyir tamirlerinin yapılmasına ve tanker terminallerindeki kargo tanklarının temizlenmesine dışarıdan engel olmamalıdır.

	Döküman No	Yayın Tarihi	Rev. No	Revizyon Tarihi	Sayfa No
		01.04.2016	4	08.09.2023	3-9
TEHLİKELİ YÜK ELLEÇLEME REHBERİ					

3.23.4.2 Temizlik tesisleri, çevresel olarak tehlikeli yükler temizlik sürecinde kullanıldığında ya bu sürece dahil olduğunda, çevreyi korumak için gerekli önlemler alınmalıdır.

3.23.5 Alım faaliyetleri

3.23.5.1 Tesisler, tehlikeli kargolar ile kirlenmiş sintine suyu, atıklar, balast ve slop alımı ve gönderilmesi için uygun şekilde donatılmalıdır. Muaf ise İlgili kuruluşları bildirmelidir.

3.24 Eğitim

3.24.1 Liman tesisinde tehlikeli yüklerin tahmil/tahliyesi iş ve işlemlerinde görev alan personelin görev tanımlarına ve çalışma alanlarına uygun olarak acil durumlar (yangın, patlama, sızıntı vb.) ve müdahale, iş sağlığı ve güvenliği, ISPS kod güvenlik bilinci eğitimi ve emniyet konularında eğitim almaları sağlanacaktır.

	Döküman No	Yayın Tarihi	Rev. No	Revizyon Tarihi	Sayfa No
		01.04.2016	4	08.09.2023	4-1
	TEHLİKELİ YÜK ELLEÇLEME REHBERİ				

4 TEHLİKELİ YÜKLERİN SINIFLARI, TAŞINMASI, TAHMİL/TAHLİYESİ, ELLEÇLENMESİ, AYRIŞTIRILMASI, İSTİFLENMESİ VE DEPOLANMASI

4.1 Tehlikeli yüklerin sınıfları

ÜRÜN ADI	UN KODU	SINIFI
Motorin	UN 1202	3
K.Benzin	UN 1203	3
Jet A-1	UN 1863	3

4.2 Tehlikeli yüklerin paketleri ve ambalajları.

Tesisimizde dökme yük olarak tehlikeli yük elleçlemesi yapılmaktadır.

4.3 Tehlikeli yüklere ilişkin plakartlar, plakalar, markalar ve etiketler.

Sınıf 3 – Yanıcı Sıvılar

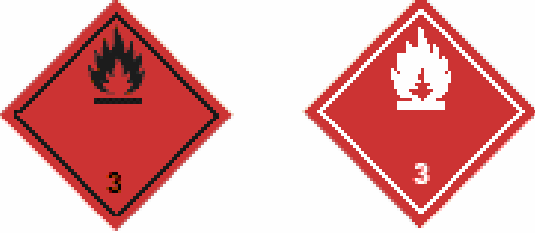
	<p>Sembol – Siyah ve beyaz renkli alev</p> <p>Arka plan rengi – kırmızı renk</p> <p>Metin – Yanıcı sıvı (isteğe bağlı)</p> <p>Numara 3 – alt köşede</p>
---	---

Diğer etiketler

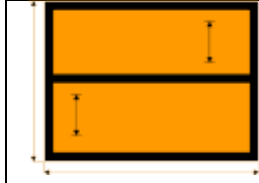

Tehlike-kimlik numaralı ve UN Numaralı turuncu-renkli levhalar







Deniz kirleticilerle ilgili Plakartlar



IMDG Kodu tarafından "Deniz kirleticiler" olarak sınıflandırılan tehlikeli yükleri içeren paketler ve yük taşıma üniteleri burada gösterilen işaretleri taşımalıdır ve dayanıklı olmalıdır. Bunlar malların risk etiketleri veya risk plakartlarına yakın yerleştirilmelidir. Deniz kirletici işaretlemelerinin boyutları paketlerin her bir tarafı için 10 cm ve boru hattı ve bu hatta kullanılan ekipmanların her bir tarafı için 25 cm minimum olmalıdır.

	Döküman No	Yayın Tarihi	Rev. No	Revizyon Tarihi	Sayfa No
		01.04.2016	4	08.09.2023	4-2
TEHLİKELİ YÜK ELLEÇLEME REHBERİ					

4.4 Tehlikeli yüklerin işaretleri ve paketleme grupları.

ÜRÜN ADI	UN KODU	SINIFI	İşaretler		Paketleme Grubu
Motorin	UN 1202	3			PG III
K.Benzin	UN 1203	3			PG II
Jet A-1	UN 1863	3			PG III

	Döküman No	Yayın Tarihi	Rev. No	Revizyon Tarihi	Sayfa No
		01.04.2016	4	08.09.2023	4-3
TEHLİKELİ YÜK ELLEÇLEME REHBERİ					

4.5 Tehlikeli yüklerin sınıflarına göre gemide ve limanda ayrıştırma tabloları.

Sadece Sınıf 3 ürünler elleçlendiğinden uygulanmamaktadır.

Limanda Ayrıştırma Tablosu Şekilde olduğu gibidir.

		2.1	2.2	2.3	3	4.1	4.2	4.3	5.1	5.2	6.1	8	9
Alev alabilen gazlar	2.1	0	0	0	S	A	S	0	S	S	0	A	0
Yanıcı ve zehirli olmayan gazlar	2.2	0	0	0	A	0	A	0	0	A	0	0	0
Zehirli gazlar	2.3	0	0	0	S	0	S	0	0	S	0	0	0
Alev alabilen sıvılar	3	S	A	S	0	0	S	A	S	S	0	0	0
Alev alabilen katılar	4.1	A	0	0	0	0	A	0	A	S	0	A	0
Kendiliğinden yanıcı maddeler	4.2	S	A	S	S	A	0	A	S	S	A	A	0
Suyla temas ettiğinde tehlike arz edenler	4.3	0	0	0	A	0	A	0	S	S	0	A	0
Oksitleyici maddeler	5.1	S	0	0	S	A	S	S	0	S	A	S	0
Organik peroksitler	5.2	S	A	S	S	S	S	S	0	A	S	0	0
Toksik (zehirli) maddeler	6.1	0	0	0	0	0	A	0	A	A	0	0	0
Aşındırıcı (korozif) maddeler	8	A	0	0	0	A	A	A	S	S	0	0	0
Diğer tehlikeli maddeler ve eşyalar	9	0	0	0	0	0	0	0	0	0	0	0	0

0 = Ayrıştırma gerekmez
A = '...dan uzak' (>3m veya ayrıştırma yok)
S = '...dan uzak' (açıkta >6m ambarda >12m veya açıkta >3m ambarda >6m)

4.6 Ambar depolarında tehlikeli yüklerin ayrıştırma mesafeleri ve terimleri

Sadece Sınıf 3 ürünler elleçlendiğinden uygulanmamaktadır.

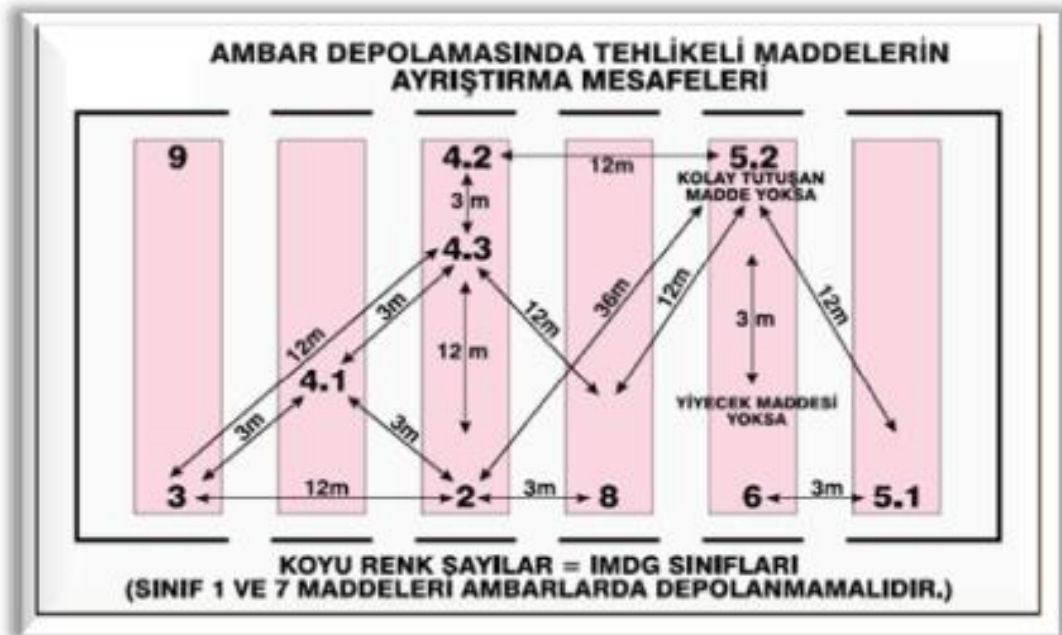

	Döküman No	Yayın Tarihi	Rev. No	Revizyon Tarihi	Sayfa No
		01.04.2016	4	08.09.2023	5-1
TEHLİKELİ YÜK ELLEÇLEME REHBERİ					

5 KIYI TESİSİNDE ELLEÇLENEN TEHLİKELİ YÜKLERE İLİŞKİN EL KİTABI

Tehlikeli yük tahmil/tahliyesi ile elleçleme ve geçici depolama faaliyetinde bulunan liman tesisi söz konusu faaliyetlerin emniyetli bir şekilde yerine getirilmesine katkı sağlamak üzere;

Tehlikeli yük sınıfları,
Tehlikeli yüklerin paketleri,
Ambalajları,
Etiketleri,
İşaretleri ve paketlenme grupları,
Tehlikeli yüklerin sınıflarına göre gemide ve limanda ayrıştırma tabloları,
Ambar depolamalarında tehlikeli yüklerin ayrıştırma mesafeleri,
Ayrıştırma terimleri,
Tehlikeli yük belgeleri,
Tehlikeli yükler acil müdahale eylem akış diyagramı konularını içeren,

cepte taşınabilecek ölçülerde, bir Tehlikeli Yük El Kitabı hazırlanarak ekte sunulmuştur.

	Döküman No	Yayın Tarihi	Rev. No	Revizyon Tarihi	Sayfa No
		01.04.2016	4	08.09.2023	6-1
TEHLİKELİ YÜK ELLEÇLEME REHBERİ					

6 OPERASYONEL HUSUSLAR

6.1 Tehlikeli yük taşıyan gemilerin gündüz ve gece emniyetli şekilde yanaşması, bağlanması, yükleme/tahliye yapması, barınması veya demirlemesine yönelik prosedürler.

6.1.1 Güvertesinde herhangi bir tehlikeli yük bulunduran bir geminin, bulunan tehlikeli yüklerin doğası ve miktarı, çevre, nüfus ve hava koşulları gibi ilgili konuları göz önünde bulundurarak, liman alanında nereye ve ne zaman demirleyeceğini, romorkör ile bağlanabileceğini, yanaşabileceğini ve nerede kalabileceğini yönlendirmesi liman başkanlığı sorumluluğundadır.

6.1.2 Acil bir durumda, Güvertesinde herhangi bir tehlikeli yük bulunduran bir geminin liman alanında taşınmasını ya da gemi ve mürettebatın güvenliğine ilişkin olarak liman alanında çıkarılmasını yönlendirmesi gemi kaptanı, liman işletmesi kararı ve liman başkanlığı onayı ile yapılabilir.

6.1.3 Yerel koşullara ve maruz kalınan tehlikeli yüklerin miktarına ve doğasına uygun olarak herhangi bir ek gereksinimlerin belirlenmesi liman başkanlığı sorumluluğundadır.

6.1.4 Liman tesisi işleticileri, aşağıdakilerin sağlandığından emin olmalıdır:

6.1.4.1 Yeterli ve güvenli bağlama imkanlarının sağlanması ve

6.1.4.2 Gemi ve kıyı arasında yeterli ve güvenli erişimin sağlanması.

	Döküman No	Yayın Tarihi	Rev. No	Revizyon Tarihi	Sayfa No
		01.04.2016	4	08.09.2023	6-2
TEHLİKELİ YÜK ELLEÇLEME REHBERİ					

6.2 Tehlikeli yüklerin tahmil, tahliye ve limbo işlemlerine yönelik mevsim koşullarına göre alınması gerekli ilave tedbirlere ilişkin prosedürler.

6.2.1 Toplu sıvı yüklerin yükleme işlemleri ne fırtınalı havalarda ne de su ile temas ettiği takdirde, yağmur yağarken tehlikeli biçimde reaksiyon gösterecek açık muhafazasız halde yapılmaması gerekir.

6.2.2 Tehlikeli yüklerin olumsuz hava koşullarında taşınması hakkındaki tehlikeli yüklerin taşınması özellikle yağmurlu hava koşullarında büyük itina gerektirir.

	Döküman No	Yayın Tarihi	Rev. No	Revizyon Tarihi	Sayfa No
		01.04.2016	4	08.09.2023	6-3
TEHLİKELİ YÜK ELLEÇLEME REHBERİ					

6.3 Yanıcı, parlayıcı ve patlayıcı maddelerin kıvılcım oluşturan/oluşturabilen işlemlerden uzak tutulması ve tehlikeli yük elleçleme, istifleme ve depolama sahalarında kıvılcım oluşturan/oluşturabilen araç, gereç veya alet çalıştırılmaması konusundaki prosedürler.

6.3.1 Tesisimizde bir sıcak iş gerçekleştirmeden önce, sıcak iş gerçekleştirecek olan sorumlu firma görevlisi bu sıcak işi gerçekleştirmek için liman idaresi tarafından düzenlenmiş yazılı yetkilendirmeye sahip olacaktır. Bu tarz bir yetkilendirme, takip edilecek güvenlik önlemlerinin yanı sıra sıcak iş yerinin detaylarını da içerecektir.

6.3.2 Liman idaresi tarafından alınması gerekli kılınan güvenlik önlemlerinin yanı sıra, sıcak işe başlamadan önce sıcak işi gerçekleştirecek olan sorumlu firma görevlisi gemi ve/veya arayüz sorum(luları) ile birlikte gemi ve/veya arayüz tarafından gerekli kılınan ek güvenlik önlemlerini de alınacaktır.

6.3.3 Bu ek güvenlik önlemleri, şunları içerecektir:

6.3.3.1 Alanların yanıcı ve/veya patlayıcı atmosferden arındırılmış ve ari olmaya devam edeceğinden ve oksijen eksikliği mevcut olmadığından emin olmak için onaylı test kuruluşları tarafından gerçekleştirilen testleri içeren, lokal alanların ve yanındaki alanların incelenmesi ve yeniden inceleme sıklığı;

6.3.3.2 Tehlikeli yüklerin ve diğer yanıcı maddelerin çalışma alanlarından ve bitişiğindeki alanlardan uzaklaştırılması. Söz konusu alanlardan uzaklaştırılacak maddelere; kireç, slaç, tortu ve diğer olası yanıcı maddeler de dahildir.;

6.3.3.3 Yanıcı yapı malzemelerinin (örn; kirişler, ahşap bölmeler, zeminler, kapılar, duvar ve tavan kaplamaları) kazayla tutuşmalara karşı etkili bir şekilde korunması.

6.3.3.4 Alev, kıvılcım ve sıcak parçacıkların, çalışma alanlarından bitişiğindeki alanlara veya diğer alanlara yayılmasını önlemek amacıyla; açık boruların, boru geçişlerinin, valflerin, derzlerin, boşlukların ve açık parçaların kapatılması ve sızdırmazlığının sağlanması.

6.3.4 Her çalışma alanının girişinin yanı sıra, çalışma alanının yanındaki alana da sıcak iş yetkilendirmesi ve güvenlik önlemlerinin bir kopyası asılacaktır.

Yetkilendirme ve alınacak güvenlik önlemleri, sıcak işte yer alacak tüm çalışanların görebileceği bir yere asılacak ve bu çalışanlar tarafından açık bir şekilde anlaşılır olacaktır.

6.3.5 Sıcak iş gerçekleştirirken,

6.3.5.1 Koşulların değişmediğinden emin olmak için kontroller yapılacaktır; ve

6.3.5.2 Sıcak iş yerinde hemen kullanılmak üzere, en az bir adet uygun yangın söndürücü ya da diğer uygun yangın söndürücü ekipmanlarının hazır bulundurulacaktır.

6.3.6 Sıcak iş esnasında bu çalışmanın tamamlanmasına istinaden ve tamamlandıktan sonra yeterli bir süre boyunca, ısı transferinden kaynaklanan bir tehlike oluşabilecek olduğu yanındaki alanların yanı sıra sıcak iş alanında da etkili bir yangın kontrolü gerçekleştirilecektir.

6.3.7 Sıcak iş ve işlemler ile ilgili ilave daha detaylı bilgiler ve prosedürler için özellikle “Petrol Tankerleri ve Terminalleri için Uluslararası Emniyet Rehberi (ISGOTT)” dokümanına başvurulacaktır. ISGOTT ve Çalışma İzni Prosedürüne uygun olarak tesis ve iskele üzerinde yapılacak çalışmalar için izin verilecektir.

6.3.8 Liman Tesisi İş Emniyeti Prosedürü de uygulanacaktır.

	Döküman No	Yayın Tarihi	Rev. No	Revizyon Tarihi	Sayfa No
		01.04.2016	4	08.09.2023	6-4
TEHLİKELİ YÜK ELLEÇLEME REHBERİ					

6.4 Fümigasyon, gaz ölçümü ve gazdan arındırma iş ve işlemlerine ilişkin prosedürler.
Uygulanmamaktadır.

	Döküman No	Yayın Tarihi	Rev. No	Revizyon Tarihi	Sayfa No
		01.04.2016	4	08.09.2023	7-1
	TEHLİKELİ YÜK ELLEÇLEME REHBERİ				

7 DOKÜMANTASYON, KONTROL VE KAYIT

7.1 Tehlikeli yüklerle ilgili tüm zorunlu doküman, bilgi ve belgelerin neler olduğu, bunların ilgilileri tarafından temini ve kontrolüne ilişkin prosedürler.

7.1.1 Tehlikeli Yükler ile ilgili aşağıdaki dokümanlar güncel olarak bulundurulmaktadır.

IMDG Code Denizde Taşınan Tehlikeli Yükler Uluslararası Kodu
MARPOL 73/78 değiştirildiği şekli ile Gemilerden Kaynaklanan Kirliliğin Önlenmesi Uluslararası Sözleşmesi, 1973/78
S O L A S 74 değiştirildiği şekliyle 1974 tarihli Denizde Can Emniyeti Uluslararası Sözleşmesi
ISGOTT Petrol Tankerleri ve Terminalleri için Uluslararası Emniyet Rehberi

7.1.2 Limanımızda elleçlenen Tehlikeli Yükler ile ilgili olarak Operasyon Bölümü;
Limana gelen,
Limandan gönderilen,
Terminalde depolanan,
Limanda geçici olarak depolanan
Tehlikeli yüklere ilişkin tüm kayıtları eksiksiz olarak oluşturacak ve talep edildiğinde gösterebilecek şekilde muhafaza etmektedir.
Tehlikeli yük kayıtları bilmesi gereken personel ile sınırlıdır.

	Döküman No	Yayın Tarihi	Rev. No	Revizyon Tarihi	Sayfa No
		01.04.2016	4	08.09.2023	7-2
TEHLİKELİ YÜK ELLEÇLEME REHBERİ					

7.2 Kıyı tesisi sahasındaki tüm tehlikeli yüklerin güncel listesinin ve ilgili diğer bilgilerinin düzenli ve eksiksiz olarak tutulması prosedürleri.

7.2.1 Limanımızda elleçlenen Tehlikeli yüklerin kayıtları aşağıdaki bilgileri içerecek şekilde Operasyon bölümü tarafından tehlikeli yük envanterleri güncel olarak tutulmaktadır.

UN Numarası,
PSN ismi (Uygun Gönderi İsmi,
Sınıfı, (Alt tehlikeleri ile birlikte)
Deniz Kirletici olup olmadığı,
Alıcı,
Gönderici,
Mühür numarası,
İlave Bilgiler (Tutuşma derecesi, viskozite vb. bilgiler)
Liman Sahasında nerede depolandığı
Limanda kalış süresi

7.2.2 Bu bilgiler Bilgisayar ortamında veya dosya düzeninde sadece yetkili personelin ulaşabileceği şekilde tutulmakta ve talep edildiğinde gösterilmektedir.

	Döküman No	Yayın Tarihi	Rev. No	Revizyon Tarihi	Sayfa No
		01.04.2016	4	08.09.2023	7-3
TEHLİKELİ YÜK ELLEÇLEME REHBERİ					

7.3 Tesise gelen tehlikeli yüklerin uygun şekilde tanımlandığının, tehlikeli yüklerin doğru sevkiyat adlarının kullanıldığının, sertifikalandırıldığının, paketlenmiş/ambalajlandığının, etiketlendiğinin ve beyan edildiğinin, onaylı ve kurallara uygun ambalaj, kap veya yük taşıma birimine emniyetli bir biçimde yüklendiğinin ve taşındığının kontrolü ve kontrol sonuçlarının raporlanma prosedürleri.

7.3.1 Limanımızda elleçlenen Tehlikeli yüklerin kayıtları aşağıdaki bilgileri içerecek şekilde Operasyon bölümü tarafından tehlikeli yük envanterleri güncel olarak tutulmaktadır.

UN Numarası,
PSN ismi (Uygun Gönderi İsmi,
Sınıfı, (Alt tehlikeleri ile birlikte)
Deniz Kirletici olup olmadığı,
Alıcı,
Gönderici,
Mühür numarası,
İlave Bilgiler (Tutuşma derecesi, viskozite vb. bilgiler)
Liman Sahasında nerede depolandığı
Limanda kalış süresi

7.3.2 Bu bilgiler Bilgisayar ortamında veya dosya düzeninde sadece yetkili personelin ulaşabileceği şekilde tutulmakta ve talep edildiğinde gösterilmektedir.

	Döküman No	Yayın Tarihi	Rev. No	Revizyon Tarihi	Sayfa No
		01.04.2016	4	08.09.2023	7-4
TEHLİKELİ YÜK ELLEÇLEME REHBERİ					

7.4 Güvenlik bilgi formunun (SDS) temini ve bulundurulmasına ilişkin prosedürler.

7.4.1 1 Ocak 2014 tarihi itibariyle Ülkemiz yasalarınca Tüm taşıma modlarında (Karayolu, Demiryolu, Havayolu ve Denizyolu ile) taşınacak tehlikeli yükler ile birlikte aşağıdaki bilgileri içeren bir Tehlikeli Madde Güvenlik Bilgi Formu (GBF) bulundurulması sağlanmaktadır.

UN Numarası,
PSN ismi (Uygun Gönderi İsmi,) (Denizyolu taşımacılığı için gereklidir)
Sınıfı, (Alt tehlikeleri ile birlikte)
Paketleme Grubu (Sınıf 3, 9)
Deniz Kirlenici olup olmadığı,
Tünel Kısıtlama Kodu (Karayolu taşımacılığı için gereklidir.)

7.4.2 Limana kabul edilecek tüm Tehlikeli yükler için bu evrakın Tehlikeli yük ile birlikte bulunduğunun kontrolü yapılmaktadır.

	Döküman No	Yayın Tarihi	Rev. No	Revizyon Tarihi	Sayfa No
		01.04.2016	4	08.09.2023	7-5
TEHLİKELİ YÜK ELLEÇLEME REHBERİ					

7.5 Tehlikeli yüklerin kayıt ve istatistiklerinin tutulması prosedürleri.

7.5.1 İdare, Liman Tesismizde elleçlenen tehlikeli yükler ile ilgili bilgileri içeren bir raporu 3 aylık dönemler halinde Liman Başkanlığına rapor edilmesini istemiştir. Operasyon Bölümü tarafından düzenlenen Rapor örneği ektedir.

7.5.2 Limanımızda yıllık elleçlenen Tehlikeli yüklere ilişkin kayıtlardan istatistiki değerlendirmeler Ticaret, operasyon, bölümleri tarafından yapılmaktadır.

7.5.3 Liman Sahamızda depolanan Tehlikeli yük aylık sayım ve kontrol raporları operasyon bölümü tarafından düzenlenerek Yönetime sunulmaktadır.

7.5.4 Kayıt ve raporlar bölümler tarafından 5 yıllık periyotlar ile arşivlenmektedir.

	Döküman No	Yayın Tarihi	Rev. No	Revizyon Tarihi	Sayfa No
		01.04.2016	4	08.09.2023	7-6
	TEHLİKELİ YÜK ELLEÇLEME REHBERİ				

7.6 Kalite Yönetim Sistemi ile ilgili bilgiler.

7.6.1 Limanımızda ISO9001 Kalite Yönetim Sistemi Belgesi bulunmaktadır.
ISO9001 belgesi; ilk veriliş tarihi: 13.12.2016
Revizyon tarihi: 13.12.2022
Geçerlilik tarihi: 05.12.2025

	Döküman No	Yayın Tarihi	Rev. No	Revizyon Tarihi	Sayfa No
		01.04.2016	4	08.09.2023	8-1
TEHLİKELİ YÜK ELLEÇLEME REHBERİ					

8 ACİL DURUMLAR, ACİL DURUMLARA HAZIRLIKLIL OLMA VE MÜDAHALE

8.1 Cana, mala ve/veya çevreye risk oluşturan/oluşturabilecek tehlikeli yüklere ve tehlikeli yüklerin karıştığı tehlikeli durumlara müdahale prosedürleri.

8.1.1 Belli bir durumla ilgili koruyucu önlem seçenekleri, bir dizi etkene bağlı durumdadır. Bazı durumlarda, tahliye en iyi seçenek olabilir. Diğer durumlardaysa, yerinde korunaklılık en iyi seçenek olabilir. Bazen, bu iki eylem, birlikte kullanılabilir. Herhangi bir acil durumda, resmi yetkililer, kamuya yönelik talimatları hızlı şekilde verme ihtiyacı duyarlar. Kamuoyu, olay yerinde korunurken vfeya tahliye edilirken, sürekli olarak bilgi ve talimatları duyma ihtiyacında olacaktır.

8.1.2 Aşağıda belirtilen unsurların uygun şekilde tahliyesi, tahliyenin veya olay yerinde korunmanın etkinlik derecesini belirleyecektir. Bu etkenlerin önem derecesi, acil durum şartlarına bağlı olarak değişiklik gösterebilir. Spesifik acil durumlarda, diğer unsurların da tanımlanması ve dikkate alınması gerekebilir. Bu liste, ilk kararın verilmesinde ne tür bilgilere ihtiyaç duyulabileceğini göstermektedir.

8.1.2.1 Tehlikeli Yükler

- 8.1.2.1.1 Sağlığa zarar derecesi
- 8.1.2.1.2 Kimyasal ve fiziksel özellikler
- 8.1.2.1.3 Dahil edilen miktar
- 8.1.2.1.4 Tutma/ serbest bırakmanın kontrolü
- 8.1.2.1.5 Buhar hareketinin oranı

8.1.2.2 Tehdide Maruz Kalan Nüfus

- 8.1.2.2.1 Buldukları yer
- 8.1.2.2.2 Kişi sayısı
- 8.1.2.2.3 Tahliye etmek veya buldukları yerde kontrol altına almak için elde bulunan zaman
- 8.1.2.2.4 Tahliyeyi veya bulunulan yerde korumayı kontrol edebilme imkanı
- 8.1.2.2.5 Binaların türleri ve mevcudiyeti
- 8.1.2.2.6 Özel kuruluşlar ve popülasyonlar.

8.1.2.3 Hava Şartları

- 8.1.2.3.1 Buhar ve bulut hareketine etki
- 8.1.2.3.2 Değişim potansiyeli
- 8.1.2.3.3 Tahliye veya yerinde korumaya yönelik etki

	Döküman No	Yayın Tarihi	Rev. No	Revizyon Tarihi	Sayfa No
		01.04.2016	4	08.09.2023	8-2
TEHLİKELİ YÜK ELLEÇLEME REHBERİ					

8.1.3 Koruyucu Eylemler

8.1.3.1 Koruyucu Önlemler, tehlikeli yük salınımının olduğu bir olayın meydana gelmesi halinde acil durum ekiplerinin ve halkın sağlık ve güvenliğini korumaya yönelik olarak atılması gerekene adımları ifade eder.

8.1.3.2 Tehlikeli Bölgenin İzole Edilmesi ve Girişin Yasaklanması, acil durum müdahale operasyonlarına doğrudan katılmayacak olan herkesin alandan uzak tutulması anlamına gelir. Korunmayan acil durum müdahale ekiplerinin de izole edilmiş olan bölgeden içeriye girmelerine izin verilmemelidir.

8.1.3.3 Bu “izolasyon” amacı, öncelikli olarak, operasyonların yapılacağı alan üzerinde denetimi sağlamaya yöneliktir. Bu, daha sonra uygulanabilecek olan her türlü koruyucu eylem için ilk adım niteliğini taşımaktadır.

8.1.4 Tahliye

8.1.4.1 Tahliye edin: Herkesin tehdit altındaki bir bölgeden daha güvenli bir yere nakledilmesi gerektiğini ifade eder. Bir tahliyenin yapılabilmesi için, insanların uyarılmasına, hazırlanmaya ve o bölgeyi terketmeye yetecek kadar zamanın olması gerekir. Şayet yeterli derecede zaman varsa, o durumda tahliye, en iyi koruma önlemi olur.

8.1.4.2 İnsanların tavsiye edilen mesafelere tahliye edilmesinden sonra bile, bu kişiler, tehlikeye karşı tamamiyle güvende olmayabilir. Bu kişilerin bu mesafelerde biraraya toplanmalarına müsaade edilmemelidir.

8.1.4.3 Tahliye edilen kişileri belli bir mesafeye, özel bir güzergah üzerinden ve rüzgar estiğinde yeniden başka yere tahliye edilmelerine gerek kalmayacak bir uzaklığa naklediniz.

8.1.5 Olay Yerinde Korumak

8.1.5.1 :İnsanların bir binanın içinde koruma altına alınması ve tehlike geçinceye kadar içeride kalmaları gerektiğini ifade eder. Olay yerinde koruma altına alma önlemi, insanların tahliye edilmeye çalışılmasının bunların oldukları yerde kalmasından daha büyük risk arzemesi halinde, veya tahliyenin yapılmasına imkan olmaması halinde uygulanır. İçeride bulunan kişilere, bütün kapıları ve pencelileri kapatmalarını ve bütün havalandırma, ısıtma ve soğutma sistemlerini kapatmalarını bildiriniz.

8.1.5.2 Olay yerinde koruma önlemi, şu durumlarda en iyi önlem olmaz:

8.1.5.2.1 buharların tutuşabilir olması durumunda;

8.1.5.2.2 Alanın gazdan arındırılmasının uzun zaman alacak olması durumunda.

8.1.5.2.3 Binaların sıkı şekilde kapatılabilecek olmaması durumunda.

8.1.5.2.4 Pencelerin kapalı ve havalandırma sistemlerinin kapalı olması halinde, taşıtlar, kısa bir süre için, belli bir koruma sağlayabilir. Fakat yine de taşıtlar, yerinde koruma konusunda, binalar kadar güvenli değildir.

8.1.5.3 Değişen şartlarla ilgili olarak tavsiye verebilmek için, binanın için de bulunan yetkin kişilerle iletişimi korumak, hayati derecede önemlidir. Yerinde koruma altına alınan kişilerin, pencerelerden uzak durmaları gerektiği konusunda uyarılmaları

	Döküman No	Yayın Tarihi	Rev. No	Revizyon Tarihi	Sayfa No
		01.04.2016	4	08.09.2023	8-3
TEHLİKELİ YÜK ELLEÇLEME REHBERİ					

gerekir, zira, bir yangın ve/veya patlama halinde, cam veya metal parçalarının isabet etme tehlikesi bulunmaktadır.

8.1.5.4 Tehlikeli maddelere ilişkin her olay, birbirinden farklılık gösterir. Bunların her birine ilişkin ayrı sorun ve endişeler bulunmaktadır. İnsanların korunmasına yönelik olan eylemin biçimi, dikkatle seçilmelidir.

	Döküman No	Yayın Tarihi	Rev. No	Revizyon Tarihi	Sayfa No
		01.04.2016	4	08.09.2023	8-4
TEHLİKELİ YÜK ELLEÇLEME REHBERİ					

8.2 Kıyı tesisinin acil durumlara müdahale etme imkan, kabiliyet ve kapasitesine ilişkin bilgiler.

8.2.1 Tesisin onaylı bir yangın planı mevcuttur. Her vardiya için Yangınla mücadele ekipleri oluşturulmuştur. Planlı ve plansız gayri muayyen zamanlarda çeşitli senaryolar kapsamında eğitim talim ve tatbikatlar yapılmakta rapor ve kayıtları oluşturulmaktadır. Onaylı planda öngörülen Yangınla mücadele ekipmanı eksiksiz olarak bulundurulmakta bakım kontrol ve testleri yapılmaktadır.

8.2.2 Tesiste onaylı Çevre ve Deniz Kirliliği ile mücadele planı mevcuttur. Her vardiya için Kirlilikle mücadele ekipleri oluşturulmuştur. Yılda 2 kez planlı bir senaryo kapsamında eğitim ve tatbikat yapılmakta rapor ve kayıtları oluşturulmaktadır. Çevre ve Deniz Kirliliği ile ilgili ekipman tesiste depolanmakta sayım ve kontrolleri yapılmaktadır. Tesisin ayrıca yetersiz durumlarda destek almak üzere bölgede depolanan malzeme için bir protokolu da mevcuttur.

8.2.3 Tehlikeli malzeme dökülmesine karşı bu rehber doğrultusunda ve IMDG KOD gereğince müdahale ekipleri görevlendirilecektir.

	Döküman No	Yayın Tarihi	Rev. No	Revizyon Tarihi	Sayfa No
		01.04.2016	4	08.09.2023	8-5
TEHLİKELİ YÜK ELLEÇLEME REHBERİ					

8.3 Tehlikeli yüklerin karıştığı kazalara yönelik yapılacak ilk müdahaleye ilişkin düzenlemeler (İlk müdahalenin yapılma usulleri, ilk yardım imkân ve kabiliyetleri vb. hususlar).

IMDG Kod ekinde yer alan “Tıbbi İlk Yardım Rehberi (MFAG)”nden ve Tehlikeli yüklerin karıştığı acil durumlarla ilgili olarak IMDG Kod ekinde yer alan “Acil Durum Planları (EmS)”ndan kullanılmaktadır.

Aynı zamanda Tehlikeli Yüke Acil Durum Planı EK-5’de Acil Müdahale tabloları da kullanılmaktadır.

	Döküman No	Yayın Tarihi	Rev. No	Revizyon Tarihi	Sayfa No
		01.04.2016	4	08.09.2023	8-6
TEHLİKELİ YÜK ELLEÇLEME REHBERİ					

8.4 Acil durumlarda tesis içi ve tesisi dışı yapılması gereken bildirimler.

- a) Kazanın meydana geldiği zaman,
 - b) Kazanın biliniyorsa nasıl meydana geldiği ve sebebi,
 - c) Kazanın meydana geldiği yer (kıyı tesisi ve/veya gemi), pozisyonu ve etki alanı,
 - ç) Kazaya karışan gemi varsa bilgileri (adı, bayrağı, IMO no, donatımı, işleteni, yükü ve miktarı, kaptanın adı ve benzeri bilgiler),
 - d) Meteorolojik koşullar,
 - e) Tehlikeli yükün UN numarası, uygun taşıma adı (tehlikeli yük tanımında belirtilen mevzuat esas alınacak) ve miktarı,
 - f) Tehlikeli yükün tehlike sınıfı veya varsa alt tehlike bölümü,
 - g) Tehlikeli yükün varsa paketlenme grubu,
 - ğ) Tehlikeli yükün varsa deniz kirletici gibi ilave riskleri,
 - h) Tehlikeli yükün işaret ve etiket detayları,
 - ı) Tehlikeli yükün varsa taşındığı ambalaj, yük taşıma birimi ve konteynerin özellikleri ve numarası,
 - i) Tehlikeli yükün üreticisi, göndereni, taşıyanı ve alıcısı,
 - j) Meydana gelen zararın/kirliliğin boyutu,
 - k) Varsa yaralı, ölü ve kayıp sayısı,
- Kazaya yönelik olarak kıyı tesisi tarafından yapılan acil müdahale uygulamaları.

	Döküman No	Yayın Tarihi	Rev. No	Revizyon Tarihi	Sayfa No
		01.04.2016	4	08.09.2023	8-7
TEHLİKELİ YÜK ELLEÇLEME REHBERİ					

8.5 Kazaların raporlanma prosedürleri.

8.5.1 Haberleşme

8.5.1.1 Liman tesisinde meydana gelebilecek acil durumlarda liman içi, tesis dışı ile haberleşme yöntemlerinin belirlenmesi ve acil durumların etkin bir şekilde yönetilmesi için haberleşme kanalları;

- Sabit Mobil Telefonlar
- Bilgisayarlar
- Telsiz
- Siren
- Haberciler olarak belirlenmiştir.

8.5.1.2 Limanda meydana gelen acil durumlarda iç haberleşme, öncelikle telsiz ve dahili telefonlardan sağlanmaktadır. Liman Gemi arası iletişim Liman tarafından verilen telsiz veya VHF deniz bandı telsiz ile sürdürülmektedir.

8.5.1.3 Limanda meydana gelebilecek herhangi bir acil durumda Resmi makamlar, komşu tesisler ve ilgililer ile mümkün olan en kısa sürede güvenli haberleşme sağlanmaktadır.

8.5.2 Raporlar

8.5.2.1 Acil Durum Yönetim Merkezi ; Limanda oluşacak Acil Durumu en kısa sürede ilgili makamları doğru bir şekilde bilgilendirecek raporlama sistemini işletecektir. Acil bir durumda bildirilmesi gereken bilgileri içeren bu raporların kayıtlarını sağlıklı bir şekilde oluşturacaktır.

8.5.2.2 Tehlikeli yük kazaları mutlaka Liman Başkanlığına rapor edilecektir. Rapor formatı serbest form olacak kaza ile ilgili madde 8.4'ü eksiksiz kapsayacaktır.

	Döküman No	Yayın Tarihi	Rev. No	Revizyon Tarihi	Sayfa No
		01.04.2016	4	08.09.2023	8-8
TEHLİKELİ YÜK ELLEÇLEME REHBERİ					

8.6 Resmi makamlarla koordinasyon, destek ve işbirliği yöntemi.

8.6.1 Tehlikeli Yükler ile ilgili tüm kazalar öncelikle Liman Başkanlığı ile koordine edilecektir. Liman Başkanlığının bilgilendirilmesi ile İl / İlçe İtfaiye, AFAD, ve komşu tesislerin yardım birimleri ile destek ve işbirliği sağlanacaktır.

8.6.2 Bitişik tesiste olası bir patlama, yangın veya acil durum emarelerinin görülmesi durumunda;

Tesiste öncelikle önlemler arttırılacak,
Komşu tesise yardımcı olmak üzere ekiplerin hazırlanması sağlanacak,

8.6.3 Durumun aciliyeti ve tehlikenin boyutu dikkate alınarak yardım isteme imkanları veya zamanının olamadığı değerlendirildiğinde yardım ve destek ekipleri olaya müdahale etmek üzere görevlendirilecektir.

8.6.4 Tehlikeli yük sahası ve sahadaki yüklerin sınıf, miktar ve tehlike riski değerlendirilerek yüklerin tahliyesi, seyreltilmesi, arayüzde gemi var ise geminin demir yerine kaldırılması gibi önlemler için hazırlık yapılacaktır.

	Döküman No	Yayın Tarihi	Rev. No	Revizyon Tarihi	Sayfa No
		01.04.2016	4	08.09.2023	8-9
TEHLİKELİ YÜK ELLEÇLEME REHBERİ					

8.7 Gemi ve deniz araçlarının acil durumlarda Liman tesisinden çıkarılmasına yönelik acil tahliye planı.

8.7.1 Acil Ayırma Sistemi Hazırlık

8.7.1.1 Bütün acil durumlar Liman Başkanlığı makamlarına bildirilmelidir.

8.7.1.2 Geminin acil ayrılmasına karar verildiyse Gemi kontrollü şartlar altında taşınabileceği emin yerlerin Liman Başkanlığı tarafından belirtilmesi gerekmektedir.

8.7.1.3 Gemi kaptanı ve Liman tesisi acil ayırma gerektiren durumlarda karşılıklı mutabakat sağlayarak acil ayrılma işlemini başlatacaklardır ve durumu en kısa sürede Liman Başkanlığına bildireceklerdir. Acil durumun siddeti ve zamanın müsaade ettiği durumlarda acil ayırma işlemi yapılmadan önce Liman Başkanlığı makamından bir temsilci veya Liman Başkanı, Terminal Müdürü/İşletme Sorumlusu, Gemi Kaptan, Klavuz Kaptan ayırma işleminin zamanı ve şekli konusunda mutabakat sağlayacaklardır.

8.7.1.4 Geminin makinaları, dümen donanımları ve Deniz Sisteminden mola etme donanımları derhal kullanılmaya hazır hale getirilmelidir.

8.7.1.5 Bütün kargo boşaltımı, balast basma işlemleri durdurulmalı ve ayırma işlemi için hazır olunmalı.

8.7.1.6 Gemi yangın devresine su basılmalı ve stratejik bölümler için su sisi kullanılmaya başlanmalıdır.

8.7.1.7 Eğer atmosfere vent işlemi gerekiyorsa, makine dairesi personeli hazır olmalı, gerekli olmayan bütün alıcı girişler kapatılmalı normal işlemlerle ilgili olan bütün emniyet tedbirleri yerine getirilmeli ve bir uyarı ihbarı yayınlanmalıdır.

8.7.1.8 Bütün acil durumlar da gerekli müdahale terminal imkanlarını aşıyorsa derhal yerel polis veya itfaiyeye bildirilmelidir.

8.7.1.9 Geminin kontrol altında kaldırılacağı kararı can güvenliği prensibi üzerine kurulmuş olmakla beraber aşağıdaki şartları da kapsamalıdır.

Römorkörlerin yeterliliği

Geminin kendi gücüyle kalkma yeteneği

Acil durumdaki bir Geminin ilerleyebileceği veya çekileceği emin yerlerin mevcudiyeti

Yangınla mücadele yeterliliği

Diğer gemilerin yakınlığı

Yangın Halatları

8.7.1.10 .Gemi Liman tesisinde olduğu sürece yangın halatları deniz tarafında geminin bas ve omuzlukta bulundurulmalıdır. Halatların gözü deniz seviyesine kadar indirilmeli ve borda üstündeki kısmı babaya en az beş tur sarılarak sıkı hale getirilmelidir. Halatın borda üstündeki kısmı babadan itibaren gergin olmalıdır. Halatı taşıyabilecek bir ip halatın gözünden hemen önceye bağlanmalı ve halatın gözü deniz seviyesinin üç metre üstünde olacak şekilde konumlandırılmalıdır. Gemi Liman tesisinde yken halatın gözü sürekli bu seviyede muhafaza edilmelidir.

8.7.2 Acil Ayırmanın Gerçekleşmesi

8.7.2.1 Bütün yukarıdaki hazırlıklar incelenip uygun görüldüğü takdirde gemi acil olarak kaldırılma işlemine başlanacaktır.

8.7.2.2 Acil Ayırma işlemleri aşağıdaki işlemlerin sırayla yerine getirilmesi suretiyle sağlanacaktır.

8.7.2.3 Her bir aşamada Terminal , Gemi ve Liman Yetkilileri arasında yakın bir koordinasyon ve işbirliği gerekir.

8.7.2.4 Acil Ayırma İşlemleri aşağıdadır.

	Döküman No	Yayın Tarihi	Rev. No	Revizyon Tarihi	Sayfa No
		01.04.2016	4	08.09.2023	8-10
TEHLİKELİ YÜK ELLEÇLEME REHBERİ					

Alarm verilmesi

Vhf, telefon vasıtasıyla acil durum hakkında bilgi verilmesi

Gemi kaptanı, Liman Tesisi yetkilisi arasında ilk durum değerlendirmesinin yapılması
Operasyonun durdurulması

Liman Tesisi ve gemi acil durum plan önlemlerinin uygulamaya sokulması

Mevcut durumun kötüye gitmesi ve yukarıda belirtilen acil ayırma şartlarının mevcudiyeti.

Gemi kaptanı, Liman tesisi yetkilisi, liman yetkilisi veya Liman Başkanı, kılavuz kaptan arasında durum değerlendirmesinin yapılması

Acil ayırmaya karar verilmesi

Çevre tesisleri ve diğer gemilerin haberdar edilmesi

Römorkörlerin gemi çevresinde acil ayırma için konuşlanması, hazırlıklarını tamamlaması ve hazır olduğunu belirtmesi

Gemi kaptanının gemi ile ilgili hazırlıkları tamamlaması ve hazır olduğunu belirtmesi.

Yetkili kişi tarafından serbest bırakma kancalarının açılması onayının verilmesi

DİKKAT !

**GEMİ ACİL AYIRMA İŞLEMİ EN SON ÇARE OLARAK UYGULANMASI
DÜŞÜNÜLMELİ VE BÜTÜN ÖNLEMLER ALINIP YUKARIDAKİ
ŞARTLAR YERİNE GETİRİLMEYEN AYIRMA KANCALARI SERBEST
HALE GETİRİLMEMELİDİR.**

8.7.3 Acil Ayırma Sonrası

8.7.3.1 -Gemi ayırma işleminden sonra geminin yedeklenmesi ve götürüleceği mevki hakkında karar verilerek deklere edilmesi.

8.7.3.2 Geminin römorkörler eşliğinde veya kendi makinası ile tahsis edilen bölgeye intikali / bağlaması

8.7.3.3 Liman Tesisi Liman Tesisinin incelenerek olası bir hasar veya eksikliğin tespiti

8.7.3.4 Gemi ve liman tesisinin tekrar yük elleçlemeye hazır hale geleceği zamanın değerlendirilmesi

8.7.3.5 Acil Ayırma sırasında varsa oluşan olumsuzlukların paylaşılması

Tahmil/tahliye esnasında olabilecek yangın, patlama ve benzeri acil durumlara yönelik olarak kılavuzluk ve römorkaj teşkilatı ile kıyı tesisi yetkilileri arasında mutabakat yapılmıştır.

Hava ve deniz durumuna göre yangınla mücadele edebilecek şekilde donatılmış yeterli çekme gücünde ve sayıda römorkörün, hızla gemiyi tesisten uzaklaştırmak ve emniyetli bir noktaya çekmek üzere yetkili şirket ile yapılan protokol gereği acil durumlarda en kısa sürede içinde olay yerine ulaşmaktadır.

	Döküman No	Yayın Tarihi	Rev. No	Revizyon Tarihi	Sayfa No
		01.04.2016	4	08.09.2023	8-11
TEHLİKELİ YÜK ELLEÇLEME REHBERİ					

8.8 Hasarlı tehlikeli yükler ile tehlikeli yüklerin bulaştığı atıkların elleçlenmesi ve bertarafına yönelik prosedürler.

8.8.1 Atık Toplama ve Taşıma

8.8.1.1 Oluşan atıkların cinslerine göre atık kutularında ayrı toplanır ve taşınarak, uygun şekilde depolanır. Bakım faaliyetleri neticesinde ortaya çıkan atıklar da bu kapsamda ele alınır.

8.8.1.2 Mevcut atık sınıflarına ek bir atık sınıfı belirlenirse sisteme entegre edilmesi sağlanır.

8.8.2 Atıkların Bertarafı

8.8.2.1 Toplanan atıkların tehlikesiz veya tehlikeli atık olmasına göre atıklar satılır ve yasal geri kazanım/bertaraf yöntemlerine uygun anlaşmalı kuruluşlar ile tesisten uzaklaştırılır.

8.8.2.2 Atık yönetimi kapsamındaki tüm müteahhitlerin ve taşıyıcıların atıkları uygun yöntemlerle taşıma ve/veya bertaraf etme olanakları incelenir.

8.8.2.3 Atıkların taşınması, satılması ve/veya bertarafı/geri kazanımı için müteahhitlik hizmeti alınıyorsa yasal yükümlülüklerini yerine getirip getirmediği ve çevreye zarar vermeden atık geri kazanma ve bertaraf işlemlerini gerçekleştirme yöntemleri açısından değerlendirilir.

8.8.2.4 Atık bertarafına ait tüm kayıtları saklamak zorunludur.

8.8.3 Kontamine Ambalajlar;

Atık Yönetim Uygulaması üzerinden “Atık Gönderim İşlemleri” menüsünün altında yer alan “Taşıma Talebi Ekleme” ekranından çevrimiçi atık taşıma talebi yapılmalıdır. Atık yükleme esnasında, Çevrimiçi atık taşıma talebi yapması sonucu oluşan Taşıma Kontrol Numarası (TKN) ve Taşıma Doğrulama Numarası (TDN)’nin ilgili taraflarca mobil cihaza giriş yapılmalıdır.

	Döküman No	Yayın Tarihi	Rev. No	Revizyon Tarihi	Sayfa No
		01.04.2016	4	08.09.2023	8-12
TEHLİKELİ YÜK ELLEÇLEME REHBERİ					

8.9 Acil durum talimleri ve bunların kayıtları.

8.9.1 Talim Uygulamaları ;

Tesis bünyesinde acil durumlara hazırlıklı olmak amacıyla acil durum organizasyonunda yer alan personel çeşitli eğitimler ile görevlerine hazırlanmalıdır. Eğitimler gerektiğinde uzman kuruluşlar desteği alınarak yapılmalıdır. Bu kapsamda Limanda ilgili personel Tehlikeli yükler ile ilgili IMDG KOD eğitimlerini almış ve Sertifikalandırılmıştır. Acil Durum planlarının yeterliliğini test etmek ve gerçek durumlara karşı hazırlıklı olmak amacıyla yapılacak talimlerin, tesiste meydana gelebilecek en kötü senaryolara göre gerçekleştirilmesi ve uygulanması planlanmalıdır.

8.9.2 Talim Senaryoları;

Tatbikat planlamalarında limanın karşılaşılabileceği tek bir olay veya olayların kombinasyonu şeklinde en kötü senaryo öngörülür. Hazırlanan senaryolar doğrultusunda en hızlı ve etkili şekilde tatbikatların uygulanması sağlanır.

8.9.3 Limanı liman tesisi bünyesinde yapılacak Acil Durum Talimleri;

8.9.3.1 Liman yıllık eğitim planları içerisinde belirtilmelidir.

8.9.3.2 Lokal veya Genel müdahale şeklinde planlanabilir,

8.9.3.3 Güvenlik, Dökülme vb. tatbikat senaryoları içinde birleştirilebilir,

8.9.3.4 Talimler haberli veya habersiz yapılabilir.

8.9.3.5 Talimler çeşitli acil durum senaryolarına dayanır.

8.9.3.6 Talimler fiili olarak yapılabilecekleri gibi, masa başı, seminer tarzı yapılabilir,

8.9.3.7 Her talim için farklı saat, gün, mevsim ve olay senaryoları hazırlanır.

	Döküman No	Yayın Tarihi	Rev. No	Revizyon Tarihi	Sayfa No
		01.04.2016	4	08.09.2023	8-13
TEHLİKELİ YÜK ELLEÇLEME REHBERİ					

8.10 Yangından korunma sistemlerine ilişkin bilgiler.

Acil durum ve yangın ekipmanları aşağıdaki gibidir:

Yangın Hidrantları , Yangın Söndürücüler, Yangın Dolapları ve Yangın Hortumları, Sahalardaki Yangın Alarm Detektörleri, Elektrikli ve Dizel Yangın Pompaları

Yangın envanteri acil durum planında olduğu gibidir.

	Döküman No	Yayın Tarihi	Rev. No	Revizyon Tarihi	Sayfa No
		01.04.2016	4	08.09.2023	8-14
TEHLİKELİ YÜK ELLEÇLEME REHBERİ					

8.11 Yangından korunma sistemlerinin onayı, denetimi, testi, bakımı ve kullanıma hazır halde bulundurulmasına ilişkin prosedürler.

8.11.1 Yangın Su Depoları ve Yangın Suyu

8.11.1.1 Depo dibinde veya yanlarında oluşan yosunlar ve çamurların bir yangın esnasında tehlike yaratmasını engellemek amacıyla yılda en az bir defa boşaltılıp temizlenmelidir. Havuzların boşaltılması sırasında, emme sübap, çek valf ve filtreleri bakımdan geçirilir.

8.11.1.2 Su seviyesinde seri düşmeler görülmesi halinde kaçak olması ihtimali dolayısıyla kaçak yeri araştırılmalı ve varsa arıza giderilmelidir.

8.11.1.3 Yapılacak yıllık kontroller sonucu gerekiyorsa kapalı depolarda iç temizlik ve bakım gerçekleştirilmelidir.

8.11.2 Yangın Su Pompaları

8.11.2.1 Planlı bakımların yanında yangın pompalarının çalıştırılması ve oluşabilecek muhtemel arızaların giderilmesi ile ilgili dikkat edilmesi gereken konular aşağıda maddeler halinde belirtilmiştir.

8.11.2.1.1 Pompaların salmastra yataklarının baskı civatalarının karşılıklı olarak, pompanın elle kolaylıkla çevrilebileceği sıklıkta olduğu kontrol edilmelidir. Pompanın çalışması esnasında salmastra yataklarından su damlaması normaldir. Bu suyun zemine akmaması için yatak konsolu altında bulunan dişli ağızdan ince boru ile drenaja bağlanmalıdır.

8.11.2.1.2 Yangın su pompaları haftada en az 1 saat süre ile çalıştırılır ve kayıt altına alınır.

8.11.2.1.3 Pompa ve emme borusunun tamamen su ile dolu olmasından emin olunmalıdır. Bundan şüphe edilirse su doldurma tapasını ve hava alma musluklarını açarak, hava alma musluklarından su taşıncaya kadar, su doldurulmalı ve tapa seviyesinde su durduğu zaman tapa iyice sıkılmalıdır.

8.11.2.1.4 Pompa motorları, çalışmaya ilk başladığı anlarda demaraj akımı nedeniyle normalin üzerinde akım çekeceklerdir. Bütün pompaların aynı anda çalışmaya başlaması ile çekilecek yüksek akım nedeniyle disjonktörler atabilir veya diesel jeneratörde büyük arızalar meydana gelebilir. Bu sebeple pompa motorlarını tahrik eden koruyuculu şalterlerdeki yıldızdan üçgene geçmeyi tanzim eden zaman röleleri, pompa sayısına ve aynı anda devreye girecek pompa miktarına göre, farklı ve uygun zaman aralıklarına göre ayarlanarak pompaların sıra ile devreye girmesi sağlanmalıdır.

8.11.2.1.5 Yukarıdaki ön hazırlık ve kontroller yapıldıktan sonra tahrik şalterlerine basmak suretiyle pompalar çalıştırılır. Çalışma esnasında zaman zaman elektrik motoru voltajı ve çektiği amper kontrol edilmelidir. Normal çalışmada çekilen amper yüksekse, nedenleri araştırılıp giderilmelidir. Pompa veya motorda bir arıza veya mekanik bir zorlama olabilir. Normalin altındaki voltajlar motor için tehlike yaratabilir.

8.11.2.1.6 Manometreler devamlı kontrol altında bulundurulmalı aşırı basınç yükselmelerinde pompaların bir veya daha fazlası durdurulmalıdır.

8.11.2.1.7 Pompaların basma boruları, önce vana, vanadan sonra çek valfle teçhiz edilmiş olmalıdır.

8.11.2.1.8 Çalışmayan pompanın basma borusundaki çek valfi; kağıt, çöp, taş parçası, yosun balçık gibi maddeler sıkışarak, çek valfin tam olarak kapanmasını önlemiş ise diğer pompaların bastığı suyun bir kısmı çalışmayan bu pompalardan ve emme borularından geçerken tekrar havuza basılır. Bir yangın anında gerekli su

	Döküman No	Yayın Tarihi	Rev. No	Revizyon Tarihi	Sayfa No
		01.04.2016	4	08.09.2023	8-15
TEHLİKELİ YÜK ELLEÇLEME REHBERİ					

debisini kısıtlayan bu arıza giderilmelidir. Bir kısım pompaların çalışması esnasında, çalışmayan pompalardan bazılarının kaplinlerinde bir dönme görülürse, bu pompalarda, yukarıda açıklanan arızanın varlığına işaret sayılmalıdır.

8.11.2.1.9 Çalışma esnasında pompa ve motorunun doğru istikamette döndüğünden emin olunmalıdır. Bu sebeple mutlaka kaplinlerin üzerine dönüş yönü çizilmeli ve kontrol buna göre yapılmalıdır.

8.11.2.1.10 Pompaların çalışması esnasında, pompa ve motor yataklarının harareti, el dayanacak kadar sıcak olabilir. Sıcaklık yüksekse, mekanik iç bir zorlama veya kaplin ayarı kaçıklığından ileri gelebilir. Böyle durumlarda pompa hemen durdurulmalı ve arıza giderilmelidir.

8.11.2.1.11 Dizel motoru ile tahrik edilen pompalarda, motorun çalıştırılması özel talimatnamelerine uygun şekilde yapılmalıdır.

8.11.2.1.12 Kontrol sonucunda herhangi bir eksiklik veya aksaklık tespit edildiği takdirde sorumlular tarafından giderilir.

8.11.3 Sprinkler Tesisatı

8.11.3.1 Sprinkler tesisatında dikkat edilecek en önemli husus ve yapılacak bakım, sprinkler başlarının tıkanmasını önlemektir. Bunu temin için sprinkler standartlara/mevzuata bağlı olarak çalıştırılmalı ve işler durumda olduğundan emin olunmalıdır. Her tesiste yeteri kadar sprinkler başı yedek olarak bulundurulmalı ve bir arıza anında yenileri ile değiştirilip arızalı olanlar tamir edilerek, yedeğe alınmalıdır.

8.11.4 Yangın Hidrant Tesisatı

8.11.4.1 Yangın hidrant hortum dolapları içine yağmur suyu girmesi önlenmeli, hortumlar kırksız, sağlam ve yeterince sıkılmış olmalıdır. Hortumlardan en az birisi, yangın vanasına daima bağlanmış olarak muhafaza edilmelidir.

8.11.4.2 Yangın vanaları, arızasız ve sızdırmaz olmalıdır. Arızalı nozullar, vanalar, hortumlar derhal yenileriyle değiştirilecek ve arızalar tamir edilip yedeğe alınmalıdır. Bu nedenle her tesiste yeteri miktarda hortum, nozul, yangın vanası, kelepçe, rakor ve bunlara ait yedek malzemeler bulundurulmalıdır. Yangın tesisatında, hiçbir gerekçe ile arızanın bekletilmesine müsaade edilemez.

8.11.4.3 Tatbikatları müteakip tespit edilen arızalar giderilirken, çalışan yangın hortumları, ıslak ve içinde su bulunur bir durumda dolaplara yerleştirilmemelidir. Tesisler, hortumların içindeki suyun tamamen boşalması ve kuruması için uygun hortum askı tertibatlarını temin etmeli ve hortumun iyice kurduğundan emin olmadan yerine koymamalıdır. Hortumlarla deniz suyu basılmış ise önce tatlı su ile içleri yıkanmalı ve serin-rüzgarlı bir yerde kurutulmaları sağlanmalıdır.

8.11.4.4 Yangın hidrant ve sprinkler tesisatına ait bütün borular, her üç ayda bir, genel kontrolden geçirilmeli, paslanmış kısımlar boyanmalı, çürümüş kısımlar yenileri ile değiştirilmeli, vana ve çek valfler kontrol edilip arızalar giderilmelidir.

8.11.4.5 Tüm yangın hidrantları, hortumları ve nozulları kontrol sonucunda herhangi bir eksiklik veya aksaklık tespit edildiği takdirde ilgili sorumlular tarafından giderilir.

8.11.5 Seyyar Yangın Söndürücüler

8.11.5.1 Arıza, kontrol veya bakım için, daima tesis depolarında yeter miktarda yedek cihaz bulundurulmalıdır. Yukarıdaki maksatlar için yerinden sıra ile alınan söndürücülerin yerine yedekleri konulmalıdır.

	Döküman No	Yayın Tarihi	Rev. No	Revizyon Tarihi	Sayfa No
		01.04.2016	4	08.09.2023	8-16
TEHLİKELİ YÜK ELLEÇLEME REHBERİ					

8.11.5.2 Tüm yangın söndürücüler aylık olarak göz muayenesinden geçirilir ve kontrol edilir. Kontrol sonrasında söndürücülerin üzeri işaretlenir. Kontrol sırasında özellikle kuru tozlu söndürücüler ters çevrilerek tabanına hafifçe vurulur ve böylece tüpün içindeki tozun hareket etmesi sağlanır. Aksi takdirde uzun süre aynı konumda kalan söndürücülerin içlerindeki toz tabana çökerek katılaşabilir. Kontrol sonucunda herhangi bir eksiklik veya aksaklık tespit edildiği takdirde ilgili sorumlular tarafından giderilir.

8.11.5.3 Yangın söndürücüler TS ISO 11602-2 Yangından Korunma: Taşınabilir ve Tekerlekli Yangın Söndürücüler standardına göre, yılda 1 kez satıcı firma tarafından genel bir kontrolden geçirilir. Yangın söndürücüler 10 yılı geçmeyen aralıklarla ilgili firmaya test ettirilir, kimyevi toz ise 4. yılın sonunda kontrol ettirilir.

8.11.6 Donmaya Karşı Koruma

8.11.6.1 Jeneratörlerin Korunması

8.11.6.1.1 Kışın dış sıcaklığın +4C'nin altına düşmesiyle su donmaya başlayabilir. Bu nedenle motoru su soğutmalı jeneratörlerin radyatörleri antifrizle güven altına alınmalıdır.

8.11.6.2 Yangın Su Pompalarının Korunması

8.11.6.2.1 Yangın su pompaları ve emme boruları daima su ile dolu vaziyettedir. Bu nedenle çevre sıcaklığının +4C'nin altına düşmemesi gerekir.

8.11.6.3 Yangın Suyu Dağıtım Borularının Korunması

8.11.6.3.1 Açıkta kalan ana boru ve branşman borularının hidrant musluklarına kadar donmaya karşı korunması gereklidir. Bu yüzden hatlar ya izolasyon vasıtasıyla veya yer altına döşenmeyle donmaya karşı korunur.

	Döküman No	Yayın Tarihi	Rev. No	Revizyon Tarihi	Sayfa No
		01.04.2016	4	08.09.2023	8-17
TEHLİKELİ YÜK ELLEÇLEME REHBERİ					

8.12 Yangından korunma sistemlerinin çalışmadığı durumlarda alınması gereken önlemler.

8.12.1 Tesis yangınla mücadele ekipmanları birbirini yedekleyen diğerine alternatif yeterlilikte tesisedilen sistemlerdir.

8.12.2 Tesisin kendi yangınla mücadele ekipmanlarının çalışmadığı veya yetersiz kaldığı durumlarda komşu tesisler, İtfaiye teşkilatları ile AFAD Birimlerinin desteği talep edilecektir.

8.12.3 Yangından etkilenmesi muhtemel diğer Tehlikeli ve yanıcı malzemenin/ araçların mümkünse bölgeden uzaklaştırılması sağlanır.

8.12.4 Yardım ve destek sağlanmasının hangi koşullarda gerçekleşeceği ve kapsamını belirleyen bir protokol yapılması gerekebilir.

8.12.5 Bölgeki Denizden yangın söndürme özellikli romörkür veya deniz araçlarının imkan kabiliyetleride dikkate alınmalıdır.

	Döküman No	Yayın Tarihi	Rev. No	Revizyon Tarihi	Sayfa No
		01.04.2016	4	08.09.2023	8-18
TEHLİKELİ YÜK ELLEÇLEME REHBERİ					

8.13 Diğer risk kontrol ekipmanları.

	Döküman No	Yayın Tarihi	Rev. No	Revizyon Tarihi	Sayfa No
		01.04.2016	4	08.09.2023	9-1
TEHLİKELİ YÜK ELLEÇLEME REHBERİ					

9 İŞ SAĞLIĞI ve GÜVENLİĞİ

9.1 İş sağlığı ve güvenliği tedbirleri.

Limán Tesisi İşletmesi tehlikeli kimyasal maddelerle çalışmalarda, çalışanların bu maddelerden etkilenmesini önlemek, bunun mümkün olmadığı hallerde en aza indirmek ve çalışanların bu maddelerin tehlikelerinden korunması için gerekli tüm önlemleri almakla yükümlüdür.

9.1.1 Risk değerlendirmesi

9.1.1.1 Liman Tesisi İşletmesi , Liman tesisinde tehlikeli kimyasal madde bulunup bulunmadığını tespit etmek ve tehlikeli kimyasal madde bulunması halinde, çalışanların sağlık ve güvenliği yönünden olumsuz etkilerini belirlemek üzere, 29/12/2012 tarihli ve 28512 sayılı Resmî Gazete’de yayımlanan İş Sağlığı ve Güvenliği Risk Değerlendirmesi Yönetmeliği hükümlerine uygun şekilde risk değerlendirmesi yapmakla yükümlüdür.

9.1.1.2 Kimyasal maddelerle çalışmalarda yapılacak risk değerlendirmesinde aşağıda belirtilen hususlar özellikle dikkate alınır:

9.1.1.2.1 Kimyasal maddenin sağlık ve güvenlik yönünden tehlike ve zararları.

9.1.1.2.2 İmalatçı, ithalatçı veya satıcılardan sağlanacak Türkçe malzeme güvenlik bilgi formu (SDS).

9.1.1.2.3 Etkilenmenin türü, düzeyi ve süresi.

9.1.1.2.4 Kimyasal maddenin miktarı, kullanma şartları ve kullanım sıklığı.

9.1.1.2.5 Bu Yönetmelik eklerinde verilen mesleki maruziyet sınır değerleri ve biyolojik sınır değerleri.

9.1.1.2.6 Alınan ya da alınması gereken önleyici tedbirlerin etkisi.

9.1.1.2.7 Varsa, daha önce yapılmış olan sağlık gözetimlerinin sonuçları.

9.1.1.2.8 Birden fazla kimyasal madde ile çalışılan işlerde, bu maddelerin her biri ve birbirleri ile etkileşimleri.

9.1.1.3 Liman Tesisi İşletmesi , tedarikçiden veya diğer kaynaklardan risk değerlendirmesi için gerekli olan ek bilgileri edinir. Bu bilgiler, kullanıcılara yönelik olarak, varsa kimyasal maddelerin yürürlükteki mevzuatta yer alan özel risk değerlendirmelerini de içerir.

9.1.1.4 Tehlikeli kimyasal maddeler içeren yeni bir faaliyete ancak risk değerlendirilmesi yapılarak belirlenen her türlü önlem alındıktan sonra başlanır.

9.1.1.5 Tehlikeli kimyasal maddelerle çalışmalarda alınması gereken önlemler

9.1.1.5.1 Tehlikeli kimyasal maddelerle çalışmalarda çalışanların sağlık ve güvenliği yönünden riskler aşağıdaki önlemlerle ortadan kaldırılır veya en az düzeye indirilir:

9.1.1.5.2 Liman tesisinde uygun düzenleme ve iş organizasyonu yapılır.

9.1.1.5.3 Tehlikeli kimyasal maddelerle çalışmalar, en az sayıda çalışan ile yapılır.

9.1.1.5.4 Çalışanların maruz kalacakları madde miktarlarının ve maruziyet sürelerinin mümkün olan en az düzeyde olması sağlanır.

9.1.1.5.5 Liman tesisinde kullanılması gereken kimyasal madde miktarı en az düzeyde tutulur.

9.1.1.5.6 İşyeri bina ve eklentileri her zaman düzenli ve temiz tutulur.

9.1.1.5.7 Çalışanların kişisel temizlikleri için uygun ve yeterli şartlar sağlanır.

	Döküman No	Yayın Tarihi	Rev. No	Revizyon Tarihi	Sayfa No
		01.04.2016	4	08.09.2023	9-2
TEHLİKELİ YÜK ELLEÇLEME REHBERİ					

9.1.1.5.8 Tehlikeli kimyasal maddelerin, atık ve artıkların Liman tesisinde en uygun şekilde işlenmesi, kullanılması, taşınması ve depolanması için gerekli düzenlemeler yapılır.

9.1.1.5.9 İkame yöntemi uygulanarak, tehlikeli kimyasal madde yerine çalışanların sağlık ve güvenliği yönünden tehlikesiz veya daha az tehlikeli olan kimyasal madde kullanılır. Yapılan işin özelliği nedeniyle ikame yöntemi kullanılmıyorsa, risk değerlendirmesi sonucuna göre ve öncelik sırasıyla aşağıdaki tedbirler alınarak risk azaltılır:

9.1.1.5.10 Çalışanların sağlık ve güvenliği yönünden risk oluşturabilecek bakım onarım işleri de dahil tehlikeli kimyasal maddelerle çalışmalarda ve teknolojik gelişmeler de dikkate alınarak uygun proses ve mühendislik kontrol sistemleri seçilir ve uygun makine, malzeme ve ekipman kullanılır.

9.1.1.5.11 Riski kaynağında önlemek üzere; uygun iş organizasyonu ve yeterli havalandırma sistemi kurulması gibi toplu koruma önlemleri uygulanır.

9.1.1.5.12 Tehlikeli kimyasal maddelerin olumsuz etkilerinden çalışanların toplu olarak korunması için alınan önlemlerin yeterli olmadığı hallerde bu önlemlerle birlikte kişisel korunma yöntemleri uygulanır.

9.1.1.6 Alınan önlemlerin etkinliğini ve sürekliliğini sağlamak üzere yeterli kontrol, denetim ve gözetim sağlanır.

9.1.1.7 Liman Tesisi İşletmesi , çalışanların sağlığı için risk oluşturabilecek kimyasal maddelerin düzenli olarak ölçümünün ve analizinin yapılmasını sağlar. Liman tesisinde çalışanların kimyasal maddelere maruziyetini etkileyebilecek koşullarda herhangi bir değişiklik olduğunda bu ölçümler tekrarlanır. Ölçüm sonuçları, bu Yönetmelik eklerinde belirtilen mesleki maruziyet sınır değerleri dikkate alınarak değerlendirilir.

9.1.1.8 Liman Tesisi İşletmesi , belirtilen ölçüm sonuçlarını da göz önünde bulundurur. Mesleki maruziyet sınır değerlerinin aşıldığı her durumda, Liman Tesisi İşletmesi bu durumun en kısa sürede giderilmesi için koruyucu ve önleyici tedbirleri alır.

9.1.1.9 30/4/2013 tarihli ve 28633 sayılı Resmî Gazete’de yayımlanan Çalışanların Patlayıcı Ortamların Tehlikelerinden Korunması Hakkında Yönetmelik hükümleri saklı kalmak kaydıyla Liman Tesisi İşletmesi , risk değerlendirmesi sonuçlarını ve risk önleme prensiplerini temel alarak, çalışanları kimyasal maddelerin fiziksel ve kimyasal özelliklerinden kaynaklanan tehlikelerden korumak için, bu maddelerin işlenmesi, depolanması, taşınması ve birbirini etkileyebilecek kimyasal maddelerin birbirleriyle temasının önlenmesi de dâhil olmak üzere, yapılan işin özelliğine uygun olarak aşağıda belirtilen öncelik sırasına göre teknik önlemleri alır ve idari düzenlemeleri yapar:

9.1.1.9.1 Liman tesisinde parlayıcı ve patlayıcı maddelerin tehlikeli konsantrasyonlara ulaşması ve kimyasal olarak kararsız maddelerin tehlikeli miktarlarda bulunması önlenir. Bu mümkün değilse,

9.1.1.9.2 Liman tesisinde yangın veya patlamaya sebep olabilecek tutuşturucu kaynakların bulunması önlenir. Kimyasal olarak kararsız madde ve karışımların zararlı etki göstermesine sebep olabilecek şartlar ortadan kaldırılır. Bu da mümkün değilse,

9.1.1.9.3 Parlayıcı ve/veya patlayıcı maddelerden kaynaklanan yangın veya patlama halinde veya kimyasal olarak kararsız madde ve karışımlarının zararlı fiziksel etkilerinden çalışanların zarar görmesini önlemek veya en aza indirmek için gerekli önlemler alınır.

9.1.1.10 İş ekipmanı ve çalışanların korunması için sağlanan koruyucu sistemlerin tasarımı, imali ve temini, sağlık ve güvenlik yönünden yürürlükteki mevzuata uygun şekilde yapılır. Liman Tesisi İşletmesi , patlayıcı ortamlarda

	Döküman No	Yayın Tarihi	Rev. No	Revizyon Tarihi	Sayfa No
		01.04.2016	4	08.09.2023	9-3
TEHLİKELİ YÜK ELLEÇLEME REHBERİ					

kullanılacak bütün donanım ve koruyucu sistemlerin 30/12/2006 tarihli ve 26392 4 üncü Mükerrer sayılı Resmî Gazete’de yayımlanan Muhtemel Patlayıcı Ortamda Kullanılan Teçhizat ve Koruyucu Sistemlerle İlgili Yönetmelik (94/9/AT) hükümlerine uygun olmasını sağlar.

9.1.1.11 Patlama basıncının etkisini azaltacak düzenlemeler yapılır.

9.1.1.12 Tesis, makine ve ekipmanın sürekli kontrol altında tutulması sağlanır.

9.1.1.13 İşyerlerinde, sıvı oksijen, sıvı argon ve sıvı azot bulunan depolama tanklarının yerleştirilmesinde asgari güvenlik mesafelerine uyulur.

9.1.2 Acil durumlar

9.1.2.1 Liman Tesisi İşletmesi , 18/6/2013 tarihli ve 28681 sayılı Resmî Gazete’de yayımlanan İşyerlerinde Acil Durumlar Hakkında Yönetmelikte belirtilen hususlar saklı kalmak kaydıyla Liman tesisinde ki tehlikeli kimyasal maddelerden kaynaklanacak acil durumlarda özellikle aşağıdaki hususlar dikkate alınır:

9.1.2.1.1 Acil durumların olumsuz etkilerini azaltacak önleyici tedbirler derhal alınır ve çalışanlar durumdan haberdar edilir. Acil durumun en kısa sürede normale dönmesi için gerekli çalışmalar yapılır ve etkilenmiş alana sadece bakım, onarım ve zorunlu işlerin yapılması için acil durumlarda görevlendirilen çalışanlar ile işyeri dışından olay yerine intikal eden ekiplerin girmesine izin verilir.

9.1.2.1.2 Etkilenmiş alana girmesine izin verilen kişilere uygun kişisel koruyucu donanım ve özel güvenlik ekipmanı verilir ve acil durum devam ettiği sürece kullanmaları sağlanır. Uygun kişisel koruyucu donanımı ve özel güvenlik ekipmanı bulunmayan kişilerin etkilenmiş alana girmesine izin verilmez.

9.1.2.1.3 Tehlikeli kimyasallarla ilgili bilgiler ve acil durum müdahale ve tahliye prosedürleri kullanıma hazır bulundurulur. Liman tesisinde ki acil durumlarda görevlendirilen çalışanların ve işyeri dışındaki ilk yardım, acil tıbbi müdahale, kurtarma ve yangınla mücadele gibi konularda faaliyet gösteren kuruluşların bu bilgilere ve prosedürlere kolayca ulaşabilmeleri sağlanır. Bu bilgiler;

9.1.2.1.3.1 Liman tesisinde ki acil durumlarda görevlendirilen çalışanların ve işyeri dışındaki ilk yardım, acil tıbbi müdahale, kurtarma ve yangınla mücadele gibi konularda faaliyet gösteren kuruluşların önceden hazır olabilmeleri ve uygun müdahaleyi yapabilmeleri için, yapılan işteki tehlikeleri, alınacak önlemleri ve yapılacak işleri,

9.1.2.1.3.2 Acil durumda ortaya çıkması muhtemel özel tehlike ve yapılacak işler hakkındaki bilgileri,

9.1.3 Çalışanların eğitimi ve bilgilendirilmesi

9.1.3.1 Liman Tesisi İşletmesi , 15/5/2013 tarihli ve 28648 sayılı Çalışanların İş Sağlığı ve Güvenliği Eğitimlerinin Usul ve Esasları Hakkında Yönetmelikte belirtilen hususlar saklı kalmak kaydıyla çalışanların ve temsilcilerin eğitimini ve bilgilendirilmelerini sağlar. Bu eğitim ve bilgilendirilmeler özellikle aşağıdaki hususları içerir:

9.1.3.1.1 Risk değerlendirmesi sonucunda elde edilen bilgileri.

9.1.3.1.2 Liman tesisinde bulunan veya ortaya çıkabilecek tehlikeli kimyasal maddelerle ilgili bu maddelerin tanınması, sağlık ve güvenlik riskleri, meslek hastalıkları, mesleki maruziyet sınır değerleri ve diğer yasal düzenlemeler hakkında bilgileri.

9.1.3.1.3 Çalışanların kendilerini ve diğer çalışanları tehlikeye atmamaları için gerekli önlemleri ve yapılması gerekenleri.

	Döküman No	Yayın Tarihi	Rev. No	Revizyon Tarihi	Sayfa No
		01.04.2016	4	08.09.2023	9-4
TEHLİKELİ YÜK ELLEÇLEME REHBERİ					

9.1.3.1.4 Tehlikeli kimyasal maddeler için tedarikçiden sağlanan Türkçe malzeme güvenlik bilgi formları hakkındaki bilgileri.

9.1.3.1.5 Tehlikeli kimyasal madde bulunan bölümler, kaplar, boru tesisatı ve benzeri tesisatla ilgili mevzuata uygun olarak etiketleme/kilitleme ile ilgili bilgileri.

9.1.3.2 Tehlikeli kimyasallarla yapılan çalışmalarda çalışanlara veya temsilcilerine verilecek eğitim ve bilgiler, yapılan risk değerlendirmesi sonucu ortaya çıkan riskin derecesi ve özelliğine bağlı olarak, sözlü talimat ve yazılı bilgilerle desteklenmiş eğitim şeklinde olur. Bu bilgiler değişen şartlara göre güncellenir.

	Döküman No	Yayın Tarihi	Rev. No	Revizyon Tarihi	Sayfa No
		01.04.2016	4	08.09.2023	9-5
TEHLİKELİ YÜK ELLEÇLEME REHBERİ					

9.2 Kişisel koruyucu kıyafetler hakkında bilgiler ile bunların kullanılmasına yönelik prosedürler.

Müdahale Ekiplerinin Kişisel Koruyucu Cihazları

Seviye A

Kullanım alanı : Yüksek seviyede deri, solunum, göz v.s'nin korunması gereken olaylar – Gaz geçirmez.

Pozitif basınçlı Tüplü Solunum cihazı – SCBA

Tam olarak kimyasallar karşı koruyucu giysi

Eldiven, içleri kimyasal dayanıklı

Eldiven, dışı kimyasala dayanıklı

Bot veya çizme, kimyasala dayanıklı, çelik topuklu

İç giysi, pamuklu, uzun kollu ve paçalı

Sert Başlık

Uzun kollu

İki yönlü telsiz iletişimi (Kıvılcım Çıkarmayan)

Seviye B

Olay yerine giriş ve çıkış için gereken minimum seviye, daha ziyade sıvıların saçılması, dökülmesi için

Pozitif basınçlı Tüplü Solunum cihazı – SCBA

Kimyasallar karşı koruyucu giysi

Eldiven, içleri kimyasal dayanıklı

Eldiven, dışı kimyasala dayanıklı

Bot veya çizme, kimyasala dayanıklı, çelik topuklu

Sert Başlık

İki yönlü telsiz iletişimi (Kıvılcım Çıkarmayan)

Yüz Maskesi

Seviye C

Ortamdaki kimyasal bilindiğinde, konsantrasyon belirlendiğinde, deri ve gözlerin zarar görmeyeceğine karar verildiğinde kullanılır. Ancak sürekli ölçüm yapılmalıdır.

→ Tam maske, hava temizleyici filtre

→ Kimyasallar karşı koruyucu giysi

→ Eldiven, içleri kimyasal dayanıklı

→ Eldiven, dışı kimyasala dayanıklı

→ Bot veya çizme, kimyasala dayanıklı, çelik topuklu

→ Sert Başlık

→ İki yönlü telsiz iletişimi (Kıvılcım Çıkarmayan)

→ Yüz Maskesi

Seviye D

İş elbisesi (acil müdahale ekipleri). Uzun kollu ve güvenlik ayakkabısı/botu gerektirir.

Diğer Kişisel korunma ekipmanları olayın durumuna göre değişir. Şayet deri ile temasta sorun yaşanacaksa, bu tür elbiseler ile olay yerine girilmemelidir

	Döküman No	Yayın Tarihi	Rev. No	Revizyon Tarihi	Sayfa No
		01.04.2016	4	08.09.2023	9-6
TEHLİKELİ YÜK ELLEÇLEME REHBERİ					

9.3 Kapalı mahale giriş izni tedbirleri ve prosedürleri.

Kapalı alanlara giriş iş izinleri ile yönetilmektedir.
Prosedürleri mevcuttur. Kalite yönetim sistemine entegre edilmiştir.

	Döküman No	Yayın Tarihi	Rev. No	Revizyon Tarihi	Sayfa No
		01.04.2016	4	08.09.2023	10-1
TEHLİKELİ YÜK ELLEÇLEME REHBERİ					

10 DİĞER HUSUSLAR

10.1 Tehlikeli Yük Uygunluk Belgesi'nin geçerliliği.

STAŞ Antalya Terminali belege geçerlilik tarihi 12.10.2024'tür.

	Döküman No	Yayın Tarihi	Rev. No	Revizyon Tarihi	Sayfa No
		01.04.2016	4	08.09.2023	10-2
TEHLİKELİ YÜK ELLEÇLEME REHBERİ					

10.2 Tehlikeli Madde Güvenlik Danışmanı için tanımlanmış görevler

Bölüm 2.4'de olduğu gibidir.

	Döküman No	Yayın Tarihi	Rev. No	Revizyon Tarihi	Sayfa No
		01.04.2016	4	08.09.2023	10-3
TEHLİKELİ YÜK ELLEÇLEME REHBERİ					

10.3 Kara yolu ile kıyı tesisine gelecek/Liman tesisinden ayrılacak tehlikeli yükleri taşıyanlara yönelik hususlar (tehlikeli yük taşıyan karayolu taşıtlarının liman veya kıyı tesisi sahasına/sahasından girişte/çıkışta bulundurmaları gereken belgeler, bu taşıtların bulundurmaları zorunda oldukları ekipman ve teçhizatlar; liman sahasındaki hız limitleri vb. hususlar).

10.3.1 Tehlikeli toplu yükler:

10.3.1.1 Alıcı adı (gönderici) ve liman alanına teslimat tarihi, normalde varıştan önce en geç 24 saat ;

10.3.1.2 Tehlikeli toplu yükler için: ürün adı ve ilgili IMO Kodu ile gerekli kılınan diğer bilgiler; ve

10.3.1.2 Tehlikeli yüklerin yükleneceği geminin adı (uygulanabilirse), gemi acentesi ve kullanılacak arayüz

10.3.2 Bulunması gereken belgeler

Tehlikeli Yük Beyannamesi, Tehlikeli Yük Taşıma İrsaliyesi, Çok Modlu Tehlikeli Yük Formu, Tehlikeli Yük Manifestosu, Paketleme ve Konteyner/Taşıt Yükleme Sertifikası

Güvenlik Bilgi Formu,

ADR/RID/IMDG Kod 3.4 ve 3.5 kapsamındaki taşımalarda muafiyeti gösteren taşıma evrakı, ADR 1.1.3.6 kapsamındaki taşımalarda muafiyeti gösteren taşıma evrakı,

ADR kapsamındaki taşımalarda

Taşımaya uygun ve geçerli SRC 5 sertifikası, ADR yazılı talimatı, Taşımaya uygun ve geçerli Araç Uygunluk Sertifikası, Taşıma evrakı

Yukarıda sıralanan taşımaya ilişkin zorunlu belgeler olmadan liman tesislerine gelen ve liman tesislerinden çıkan tehlikeli yükler taşınmaz. IMDG Kod kapsamında uygun bir şekilde emniyete alınmamış yükler de tehlikeli yük olarak işlem görür.

10.3.3 Liman tesisinde Hız Sınırı

Liman Tesisimizde hız sınır 20 Km.dir.

	Döküman No	Yayın Tarihi	Rev. No	Revizyon Tarihi	Sayfa No
		01.04.2016	4	08.09.2023	10-4
TEHLİKELİ YÜK ELLEÇLEME REHBERİ					

10.4 Deniz yolu ile kıyı tesisine gelecek/Liman tesisinden ayrılacak tehlikeli yükleri taşıyanlara yönelik hususlar (tehlikeli yük taşıyan gemilerin ve deniz araçlarının liman veya Liman tesisinde göstereceği gündüz/gece işaretleri, gemilerde soğuk ve sıcak çalışma usulleri vb. hususlar).

10.4.1 Deniz Yoluyla Varış

10.4.1.2 Tehlikeli toplu yükler (sıvı):

10.4.1.2.1 Geminin adı ve geminin IMO numarası, acente ve tahmin edilen varış saati (ETA), normalde varıştan en geç 24 saat;

10.4.1.2.2 Tehlikeli toplu yüklerin ürün adını ve ilgili IMO Kodu ile gerekli kılınan diğer bilgileri gösteren bir liste;

10.4.1.2.3 Yük için, Tehlikeli Kimyasalların Toplu Taşınması için geçerli bir Uluslar arası Uygunluk Sertifikası ya da Tehlikeli Toplu Kimyasalların Taşınması için geçerli bir Uygunluk Sertifikası, hangisi uygunsa, Sağlığa Zararlı Sıvı Toplu Yüklerin Taşınmasına İlişkin Uluslar arası Kirliliği Önleme Sertifikası (NLS Sertifikası) ve/veya Uluslar arası Akaryakıt Kirliliği Önleme Sertifikası bulundurulmalıdır;

10.4.1.2.4 Gemide kalacak tehlikeli yükler listedeki numaralarına atıfta bulunacak şekilde belirtilmelidir;

10.4.1.2.5 Limana giren birleştirilmiş taşıyıcılar, son üç yükün niteliğini ve uygulanabilir olduğu yerde parlama noktalarını ve tank/yük ambarlarının güncel durumunu (gazsız olup olmadıkları gibi) da belirtmelidir.

10.4.1.2.6 Herhangi bir uygunsuz tehlike oluşma ihtimali olması durumunda, tehlikeli yüklerin durumu ve yük muhafazaya alma ve taşıma sistemi, toplu olarak taşınan kargo ilgili ekipmanlar ve enstrümantasyondaki bilinen bir kusur; ve

10.4.1.2.7 Liman alanının ya da geminin güvenliğini etkileyebilecek herhangi bir bilinen kusur.

10.4.1.3.8 Tehlikeli yükler liman alanına getirilmeden ya da liman alanından çıkartılmadan önce liman idaresine sunulabilecek ek bilgiler, ISPS Kodu Bölüm B'de belirtilenler olabilir.

10.4.2 Deniz Yoluyla Hareket

10.4.2.1 Tehlikeli toplu yükler:

10.4.2.1.1 Düzenleme kurulları tarafından gerekli kılındığı üzere geminin adı ve geminin IMO numarası, acente ve tahmin edilen kalkış saati (ETD);

10.4.2.1.2 Tehlikeli toplu yüklerin ürün adını ve ilgili IMO Kodu ile gerekli kılınan diğer bilgileri gösteren bir liste;

10.4.2.1.3 Yük için, Tehlikeli Toplu Kimyasalların Taşınması için geçerli bir Uluslar arası Uygunluk Sertifikası ya da Tehlikeli Toplu Kimyasalların Taşınması için geçerli bir Uygunluk Sertifikası, hangisi uygunsa, Sağlığa Zararlı Sıvı Toplu Yüklerin Taşınmasına İlişkin Uluslar arası Kirliliği Önleme Sertifikası (NLS Sertifikası) ve/veya Uluslar arası Akaryakıt Kirliliği Önleme Sertifikası bulundurulmalıdır;

10.4.2.1.4 Tehlikeli yüklerin gemide istiflenmesi ya da yeri.

	Döküman No	Yayın Tarihi	Rev. No	Revizyon Tarihi	Sayfa No
		01.04.2016	4	08.09.2023	10-5
TEHLİKELİ YÜK ELLEÇLEME REHBERİ					

10.5 Kıyı tesisi tarafından eklenecek ilave hususlar.

10.5.1 Eğitim

10.5.1.1 Yönetim

10.5.1.1.1 Yönetim, tehlikeli yüklerin nakliye ya da elleçlenmesine ya da bunların denetimine dahil olmuş olan tüm güverte ve kıyı personelinin uygun şekilde organizasyonlarındaki sorumlulukları oranında eğitimi sağlamalıdır.

10.5.1.1.2 Her seviyeden yönetim, sağlık ve güvenlik için günlük sorumluluklarını icra etmelidir.

10.5.1.2 Personel (kargo şirketleri, rıhtım operatörleri ve gemiler)

10.5.1.2.1 Tehlikeli yüklerin nakliye ya da elleçlenmesine dahil olmuş olan her kişi, tehlikeli yüklerin güvenli nakliye ya da elleçlenmesine üzerine, sorumlulukları ile orantılı olarak eğitim almalıdır.

10.5.1.3 Kıyı personeli,

Genel farkındalık, göreve yönelik eğitim ve güvenlik eğitimi almalıdır.

10.5.2 Eğitim içeriği

10.5.2.1 Genel farkındalık/tanım eğitimi

10.5.2.1.1 Herkes, tehlikeli yüklerin güvenli nakliye ya da elleçlenmesine üzerine kendi görevleri ile orantılı olarak eğitim almalıdır. Eğitim, ilgili tehlikeli yüklerin genel tehlikelerini ve yasal gereksinimleri tanıma sağlamak için tasarlanmalıdır. Bu eğitim, tehlikeli yüklerin tiplerinin ve sınıflarının tanımlanmasını, etiketleme, işaretleme, paketlenme, ayırma ve gereksinimlere uygunluk; amaç tanımı ve nakliye dokümanlarının içeriği; ve mevcut acil durum müdahale belgelerine dair tanımları içermelidir.

10.5.2.2 Göreve Yönelik eğitim

10.5.2.2.1 Herkes, icra ettiği işleve uygun olarak tehlikeli yüklerin güvenli nakliye ya da elleçlenmesine üzerine belli başlı gereksinimler ile ilgili olarak detaylı eğitim almalıdır.

10.5.2.3 Güvenlik eğitimi

10.5.2.3.1 Herkes, tehlikeli yüklerin depolanması durumundaki risklerle ve icra ettiği işlemlerle alakalı eğitim almalıdır:

10.5.2.3.2 Tehlikeli yüklerin nakliyesi ya da elleçlenmesini içeren bir pozisyonda istihdam üzerine bu eğitimler temin edilmeli ve doğrulanmalıdır ve İdare uygun olduğu düşünüldüğü üzere tekrar eğitimle birlikte periyodik olarak desteklenmelidir.

10.5.2.3.3 Tehlikeli yüklerin nakliyesi ve elleçlenmesi ile ilgili görevlere sahip olan personel için güvenlik eğitimi, sorumlulukları ve liman tesisi güvenlik planı hükümleri çerçevesindeki görevlerine uygun olmalıdır (ISPS Kodu bölüm A/2.1.5). Er olarak, IMDG Kodu Bölüm 1.4'te verilen tehlikeli maddelerin güvenliğine özel eğitim gereksinimlerine de değinilmelidir.

	Döküman No	Yayın Tarihi	Rev. No	Revizyon Tarihi	Sayfa No
		01.04.2016	4	08.09.2023	10-6
TEHLİKELİ YÜK ELLEÇLEME REHBERİ					

10.6 Kaza Önleme Politikası

SHELL & TURCAS PETROL A.Ş. yönetimi olarak limanımızda gerçekleştirilen operasyonların, doğası gereği, kazalara sebebiyet verebilecek potansiyele sahip olduğunun farkındayız. Ancak bizler bütün kazaların önlenebileceğine inanmaktayız. Bu nedenle, kazaların önlenerek çalışanların, alt işverenlerin, ziyaretçilerin, komşuların ve çevrenin en yüksek seviyede korunması için operasyonları en iyi şekilde yönetmeyi taahhüt etmekteyiz. SHELL & TURCAS PETROL A.Ş. Kalite Yönetim Sistemleri doğrultusunda kazaları önlemek ve etkilerini azaltmak amacı ile SHELL & TURCAS PETROL A.Ş. ANTALYA TERMİNALİ olarak bizler;

- Liman tesisi çevresinde insan ve çevre için yüksek seviyede güvenlik önlemleri aldığını ve bu amaç için gerekli bütün kaynakları sağlanması
- Kazaların belirlenmesi ve değerlendirilmesi amacıyla olağan ve olağan dışı operasyonlar ile ilgili Nicel analize dayalı risk değerlendirmesi yapılması ve bu değerlendirmeleri sürekli güncel tutulması
- Tespit edilen risklere ilişkin bakım, onarım ve geçici durdurmaları da kapsayan düzenlemelerin yaptırılması ve gerekli prosedürlerin hazırlanması
- Kazaları önlemek ve etkilerini azaltmak amacı ile teknolojik gelişmeleri takip edilmesi ve tesislerdeki güvenlik önlemlerini sürekli iyileştirilmesi için gereken desteğin sağlanması
- Planlı değişiklikler ile birlikte yeni tesis, proses tasarımı için gerekli düzenlemelerin, kontrollerin yapılması ve gerçekleştirilmeden önce mutlaka risk değerlendirmelerinin yaptırılması ve kabul edilebilirliğini değerlendirilmesi
- Sistemik analiz ile önceden tespit edilebilecek acil durumların belirlenmesi, bu acil durumlar için acil durum planları hazırlanması ve düzenli olarak denetlenerek tatbikatlarda gözden geçirilmesi
- Kalite Yönetim Sistemleri ile belirlenen hedeflere uyumun değerlendirebilmek için prosedürler çerçevesinde sistemin performansının izlenmesi, uyum sağlanmaması durumunda düzeltici faaliyetleri araştırılması
- Kalite Yönetim Sistemlerinin etkinliğini ve uygunluğunu periyodik ve sistemik bir şekilde değerlendirilmesi, dokümanedeceğini belgeleneceğini, bizlerin üst yönetim olarak gözden geçireceğini ve Kalite Yönetim Sistemlerinin sürekli iyileştirilmesine destek olunması
- Organizasyon içerisinde operasyonel iş süreçlerinin, emniyet ve güvenliği etkileyecek pozisyonlar için uygun bilgi, yetenek, eğitim ve tecrübeye sahip personellerin görevlendirilmesi,
- Eğitimler vererek görevli personelimizin sürekli kendilerini geliştirmesini sağlanması,
- Ulusal ve uluslararası yasa, mevzuat, yönetmelik ve standartlara bağlı kalınması
- Politikayla olası uyumsuzlukları araştırıp gerekli önlemleri alarak sistemik bir biçimde etkilerini ortadan kaldırmayı ve kazaları önlemek suretiyle, çalışanların, müteahhitlerin, ziyaretçilerin ve komşuların sağlık ve güvenliklerinin sağlanması ve çevrenin korunması

**POLİTİKALARINI YÖNETİM VE TÜM ÇALIŞANLAR OLARAK
UYGULAYACAĞIZ.**

	Döküman No	Yayın Tarihi	Rev. No	Revizyon Tarihi	Sayfa No
		01.04.2016	4	08.09.2023	10-7
TEHLİKELİ YÜK ELLEÇLEME REHBERİ					

10.7 Sıcak İş Prosedürü

1. Gemide yapılacak olan sıcak işlere izin verilmemektedir. Ancak zorunlu durumlarda gemi acentası tarafından yasal mevzuatlar doğrultusunda izinler alınarak liman tesisinin kontrollünde gerçekleştirilecektir.
2. Liman tesisimizde sıcak iş ve işlemlere başlanmadan önce, liman başkanlığından söz konusu sıcak işlerin yapılabileceğine dair yazılı izin alınacaktır. Söz konusu izinde Sıcak iş formunda sıcak iş ve işlemlerin yapılacağı yer ile ilgili ayrıntıları ve ayrıca uygulanacak emniyet tedbirlerini belirtilecektir.
3. **Sıcak İş Formu** aşağıdakileri kapsamaktadır.
 - a) İşin yapılacağı alanların yanıcı ve/veya patlayıcı ortam olmadığından ve havalandırma ve oksijen bakımından yetersiz olmadığından emin olmak amacıyla, akredite test kuruluşları tarafından uygulanan testler de dahil olmak üzere, işin yapılacağı alanın ve bitişiğindeki alanların sıklıkla denetlenmesi,
 - b) Tehlikeli yüklerin ve diğer yanıcı maddelerin çalışma alanlarından ve bitişiğindeki alanlardan uzaklaştırılması, (Söz konusu alanlardan uzaklaştırılacak maddelere; kireç, slaç, tortu ve diğer olası yanıcı maddeler de dahildir.)
 - c) Yanıcı yapı malzemelerinin (örn; kirişler, ahşap bölmeler, zeminler, kapılar, duvar ve tavan kaplamaları) kazayla tutuşmalara karşı etkili bir şekilde korunması,
 - ç) Alev, kıvılcım ve sıcak parçacıkların, çalışma alanlarından bitişiğindeki alanlara veya diğer alanlara yayılmasını önlemek amacıyla; açık boruların, boru geçişlerinin, valflerin, derzlerin, boşlukların ve açık parçaların kapatılması ve sızdırmazlığının sağlanması,
4. Çalışma alanına ve tüm çalışma alanı girişlerine yapılacak sıcak işin izin belgesi ve alınacak emniyet tedbirlerinin yazılı olduğu bir levha asılacaktır. İzin belgesi ve emniyet tedbirleri kolaylıkla görülebilmeli ve sıcak işleri yapacak herkes tarafından açıkça anlaşılabilir şekilde olacaktır.
5. Sıcak işler yapılırken aşağıdaki hususlara dikkat edilmelidir:
 - a) Çalışma ortamındaki mevcut koşulların değişmediğini doğrulamak amacıyla kontroller yapılacaktır.
 - b) Sıcak işler yapılırken, anında kullanılmak üzere, en az bir yangın tüpü veya diğer uygun yangın söndürme ekipmanları, tüm aparatlarıyla birlikte, kolaylıkla ulaşılabilir bir yerde hazır bulundurulacaktır.
6. Sıcak iş ve işlemler sırasında, söz konusu işler tamamlandığında ve tamamlanmasının ardından yeterli bir zaman süresince; sıcak işin yapıldığı alanda ve ısı transferi nedeniyle tehlikenin ortaya çıkabileceği bitişikteki alanlarda etkin yangın kontrolü yapılacaktır.
7. Sıcak iş ve işlemler ile ilgili ilave daha detaylı bilgiler ve prosedürler için özellikle “Petrol Tankerleri ve Terminalleri için Uluslararası Emniyet Rehberi (ISGOTT)” dokümanına başvurulması gerekliliği her zaman göz önünde bulundurulacaktır.

	Döküman No	Yayın Tarihi	Rev. No	Revizyon Tarihi	Sayfa No
		01.04.2016	4	08.09.2023	10-9
TEHLİKELİ YÜK ELLEÇLEME REHBERİ					

SICAK İŞ İZNI			
Risk Değerlendirilmesinde açıklanan sıcak iş yöntemi ve konumuna göre, aşağıda ilgili bölümlerde kontrol gereksinimlerini belirlemek.			
SICAK İŞ VE TUTUŞTURMA KAYNAKLARI KONTROLÜ			
Sıcak çalışmalarının bir parçası olarak gerçekleştirilecek sıcak iş ve tutuşturma kaynaklarının kontrollerini belirlemek:	EVET	N/A	Kontrol
<input type="checkbox"/>	<input type="checkbox"/>	<input type="checkbox"/>	Tesis / yüklenici tarafından sağlanan Yangın söndürücüler sıcak çalışma alanı ve hemen bitişiğinde 10 metrede yer almaktadır (sabit konum yangın söndürücüler hariç)
<input type="checkbox"/>	<input type="checkbox"/>	<input type="checkbox"/>	Yakalama hasırları veya levhalar kıvılcım ve cüruf yakalamak için uygun yerlere konumlandırılmıştır.
<input type="checkbox"/>	<input type="checkbox"/>	<input type="checkbox"/>	Yanıcı ve parlayıcı malzemelerin sıcak iş alanından temizlenmesi gerekmektedir. (burada uygulanabilir sıcak çalışma alanı etrafında 15m alanı düşünün ve aşağıdaki çalışma alanının yüzeylerinde dahil edilmesi gerekir.)
<input type="checkbox"/>	<input type="checkbox"/>	<input type="checkbox"/>	Kanalizasyonlar, kablo rafları, elektrik kabloları ve diğer ısı / yangına hassas ürünler dikkate alınacaktır. (15 metrelik bir alanda yanmaz battaniye, yakalama levhaları veya mevcut ise onaylı kaplamalar kullanın)
<input type="checkbox"/>	<input type="checkbox"/>	<input type="checkbox"/>	Yangın hortumu sıcak iş altında kullanıma hazır tutulacaktır
<input type="checkbox"/>	<input type="checkbox"/>	<input type="checkbox"/>	Bir Yangın gözlemcisi sıcak iş sırasında yangın riskini, kıvılcım, cüruf, sıcak nesnelere devamlı izlemesi ve / veya iş boyunca belli periyodlar için gereklidir. <input type="checkbox"/> Tüm İş Boyunca, ve/veya <input type="checkbox"/> İş Boyunca Belli Periyodlarda (..... dakikada bir)
Belirli Sıcak İş / Tutuşturma Kaynaklarının Kontrolleri	Evet	N/A	Evet İse Ek Kontrol Ayrıntıları Belirtilecektir
Sıcak iş esnasında izolasyon yapılması gereken bitişik alanlarda alınması gerekli önlemler (boru, tank, basınçlı kaplar gibi)	<input type="checkbox"/>	<input type="checkbox"/>	
Sabit yangın koruma ve algılama sistemi hizmet dışı bırakılması gerekmektedir.	<input type="checkbox"/>	<input type="checkbox"/>	
Çalışma alanı özel temizlik yapılması, yıkanması, havalandırması veya çalışma öncesi atmosferik izleme gerektirir. (çalışma alanında yanıcı / patlayıcı buharlar, tozlar, sıvılar ya da katı atıklar)	<input type="checkbox"/>	<input type="checkbox"/>	
Çalışma alanı çalışmalar sırasında ön temizleme, sökme, yüzey hazırlığı yapma ve atmosferik izleme gerektirir. (Yüzeyler ve kaplamalar ısıtılırken veya kesilirken zararlı emisyonları oluşturabilir)	<input type="checkbox"/>	<input type="checkbox"/>	
İşin niteliği özel solunum cihazı giyilmesini gerektirir	<input type="checkbox"/>	<input type="checkbox"/>	
İşin niteliği gaz ve diğer hassas ürün için uygulanacak özel kontroller gerektirir.	<input type="checkbox"/>	<input type="checkbox"/>	
Sıcak işte elektrik kaynağı kullanılacak ise elektrik güvenliğini sağlamak için özel kontroller gereklidir.	<input type="checkbox"/>	<input type="checkbox"/>	
Kapalı Mekanlar için ek Sıcak Çalışma Kontrolleri <input type="checkbox"/> N/A (Uygulanmaz)			
Kontroller:		Evet	N/A
Dışarıda uygun bir yere cihazlar konumlandırılır. (yangın söndürücü, hortumlar, solunum cihazları gibi)	<input type="checkbox"/>	<input type="checkbox"/>	<input type="checkbox"/>
Havalandırma fanını kirlenme kaynağının mümkün olduğu kadar yakına konumlandırılır.	<input type="checkbox"/>	<input type="checkbox"/>	<input type="checkbox"/>
Kirletici maddeler hava boşluğuna tahliye edilmesi (böylece devri daim edilirler ve diğer işçileri zarar vermezler)	<input type="checkbox"/>	<input type="checkbox"/>	<input type="checkbox"/>
Elektrik kaynağı önemli bir sure askıya alındığında Elektrik kaynaklarından elektrotlar çıkarılır ,takıldıktan sonra tekrar enerji verilir. Böylece kazara kontak yada ark oluşmaz.	<input type="checkbox"/>	<input type="checkbox"/>	<input type="checkbox"/>
Gaz kaynaklı kesme faaliyetleri önemli bir sure askıya alındığında, meşale ve silindir valfleri kapatılır. Meşale ve hortum bağlantısı çıkarılır ve basınçlaştırılır.	<input type="checkbox"/>	<input type="checkbox"/>	<input type="checkbox"/>
Sıcak İşin Tamamlanması <input type="checkbox"/> N/A (Uygulanmaz)			
Kontroller:		Evet	N/A
İşin bitiminden sonra alan en az yarım saat süreyle kontrol edilir.	<input type="checkbox"/>	<input type="checkbox"/>	<input type="checkbox"/>
Alan en az sekiz saat süre ve birer saat ara ile kontrol edilir.	<input type="checkbox"/>	<input type="checkbox"/>	<input type="checkbox"/>
Sıcak çalışma sonrası yapılacak kontrollerle gerek yoktur.	<input type="checkbox"/>	<input type="checkbox"/>	<input type="checkbox"/>
İzin İsteyen			
İsim:	İmza:		
Onaylayan			
İsim:	İmza:		

	Döküman No	Yayın Tarihi	Rev. No	Revizyon Tarihi	Sayfa No
		01.04.2016	4	08.09.2023	10-10
TEHLİKELİ YÜK ELLEÇLEME REHBERİ					

10.8 Operasyonda Görevli Personelin Sorumlulukları

10.8.1 Operasyon Sorumlusu

10.8.1.1 10.9 maddesindeki kontrol listelerine göre hareket eder.

10.8.1.2 Tehlikeli yüklerin kıyı tesisine kabulünden en az 1 gün önce bir koordinasyon toplantısı yapacak ve bu toplantıya Operasyon, Saha planlama, SEÇ, TMGD ve diğer ilgililerin katılımını sağlar.

10.8.1.3 Toplantıda Tehlikeli yükün kabulü yönünde karar alınmış ise, yönetim, operasyon, depolama, güvenlik, acil durum müdahale birimleri bilgilendirilerek hazırlık ve kabul süreci başlatır.

10.8.1.4 Kıyı tesisine kabul edilmeyecek yüklerin Liman Başkanlığının bilgilendirilmesi ihtiyacında durumu gerekçeleri ile birlikte yazı ile Liman başkanlığı'na bildir.

10.8.1.5 Toplantıda belirlenen ekipman, vinç, ekip, posta sayısı ilan eder.

10.8.1.6 Çalışma düzenini 2. Kaptanı ile organize eder.

10.8.1.7 Planlama Uzmanı ile birlikte Onaylı kargo planına göre tahmil/tahliyenin yapılmasını sağlar.

10.8.1.8 Tehlikeli yüklerin taşınmasında görev alan herkesin, yük taşıma birimlerinin hasar görmesini engellemek için gereken özen göstermesini sağlar.

10.8.1.9 Tehlikeli yükler taşınırken, taşıma alanlarına yetkilendirilmemiş kişilerin erişimini engellemek için gerekli önlemleri aldırır.

10.8.1.10 Eğer tehlikeli yüklerin muhafazaya alınmasında bir sıkıntı söz konusu ise, kişiler açısından mevcut riskleri ve çevreye olumsuz etkilerini en aza indirmek için gerekli uygulanabilir adımların atılmasını sağlar.

10.8.2 Vardiya Amiri

10.8.2.1 10.9 maddesindeki kontrol listelerine göre hareket eder.

10.8.2.2 Gerekli koruyucu ekipman ile donatılan personeli operasyon öncesi kontrol eder.

10.8.2.3 Çalışılan alanda iş güvenliği, ekipmanların kontrolü, harici kişilerin girişi çıkışı, yükün emniyetli elleçlenmesi, çevre temizliği ve bu işlerin uygun bir şekilde yapıldığının kontrol eder.

10.8.2.4 Çalışma düzenini 2. Kaptanı ile organize eder.

10.8.2.5 Planlama Uzmanı ile kordineli Onaylı kargo planına göre tahmil/tahliyenin yapılmasını sağlar.

10.8.2.6 Tehlikeli yüklerin sınıflarına göre gerekli ayırıştırma işlemini yapar.

10.8.2.7 Tehlikeli yüklerin taşınmasında görev alan herkesin, yük taşıma birimlerinin hasar görmesini engellemek için gereken özen göstermesini sağlar

10.8.2.8 Tehlikeli yükler taşınırken, taşıma alanlarına yetkilendirilmemiş kişilerin erişimini engellemek için gerekli önlemleri aldırır.

10.8.2.9 Eğer tehlikeli yüklerin muhafazaya alınmasında bir sıkıntı söz konusu ise, kişiler açısından mevcut riskleri ve çevreye olumsuz etkilerini en aza indirmek için gerekli uygulanabilir adımların atılmasını sağlar.

	Döküman No	Yayın Tarihi	Rev. No	Revizyon Tarihi	Sayfa No
		01.04.2016	4	08.09.2023	10-11
TEHLİKELİ YÜK ELLEÇLEME REHBERİ					

10.8.3 Seç Sorumlusu

10.8.3.1 10.9 maddesindeki kontrol listelerine göre hareket eder.

10.8.3.2 Operasyonda çalışacak personele yükün tehlikesi hakkında bilgi verir ve gerekli koruyucu ekipman ile donatır.

10.8.3.3 Çevre emniyetini sağlar.

10.8.3.4 Gaz ölçümleri yapılmadan sahada personel görevlendirilmemesini sağlar.

10.8.3.5 Gerekli yangın önlemlerini alır ve sistemin çalıştığını kontrol eder.

10.8.3.6 Gerekli ikaz ve uyarı işaretlerinin mevcudiyetini kontrol eder.

	Döküman No	Yayın Tarihi	Rev. No	Revizyon Tarihi	Sayfa No
		01.04.2016	4	08.09.2023	10-12
	TEHLİKELİ YÜK ELLEÇLEME REHBERİ				

10.9 Tehlikeli Yüklerin Emniyetli Elleçlenmesi Operasyonu Prosedürü Kontrol Listesi

GENEL

S.NO	Eylem	SEÇ	OP.SOR	VAR.AMR.
YÜKÜN KABULÜ				
1.	Yükleme boşaltmadan en az 1 gün önceden operasyon toplantısı yapılır.	X	X	
2.	Yükün MSDS formu temin edilir.		X	
3.	Tehlikeli yükleri taşıyan gemiye ilişkin Uygunluk Belgesi kontrol edilecektir.		X	
4.	Onaylı kargo tahmil/tahliyenin planı talep edilir.		X	
5.	Limana kabul edilecek Tehlikeli yük/ler ile ilgili olarak; 7. Tehlikeli yükten kaynaklanan risk 8. Kıyı tesisinde mevcut Tehlikeli yükler ile etkileşim, 9. Kıyı tesisine yakın gelecekte kabul edilmesi planlanan yükler ile etkileşim, 10. İstif şartları 11. Ayırıştırma koşulları 12. Acil Müdahale yönünden malzeme ve ekipman ihtiyacı 13. Acil Müdahale ekiplerinin yeterliliği 14. Komşu tesisleri /den etkileşim Konuları güncel IMDG KOD dokümanları kapsamında ele alınarak kabul / ret veya yönetici kararı alınır.		X	
6.	Tehlikeli yükün kabulü yönünde karar alınmış ise, yönetim, operasyon, depolama, güvenlik, acil durum müdahale birimleri bilgilendirilerek hazırlık ve kabul süreci başlatılır.		X	
7.	Kullanılacak ekipman, vinç, ekip, posta sayısı belirlenir.		X	
8.	Operasyonda ve acil durumda müdahalesinde çalışacak personele yükün tehlikesi hakkında bilgi verilir ve gerekli koruyucu ekipman sağlanır.		X	
9.	Operasyonda ve acil durumda müdahalesinde çalışacak personele yükün tehlikesi hakkında bilgi verilir ve gerekli koruyucu ekipman sağlanır.		X	

	Döküman No	Yayın Tarihi	Rev. No	Revizyon Tarihi	Sayfa No
		01.04.2016	4	08.09.2023	10-13
TEHLİKELİ YÜK ELLEÇLEME REHBERİ					

Not. : Standart elleçlenen yüklerde toplantı isteğe bağlıdır. Önceki toplantı kararları uygulanabilir.

Tehlikeli Sıvı Dökme Yükler Emniyetli Elleçlenmesi Operasyonu Prosedürü Kontrol Listesi

S.NO	Eylem	SEÇ	OP.SOR	VAR.AMR.
ELLEÇLEME				
1.	Operasyon sorumlusu tarafından tahliye Ekipmanları ve yüke uygun boru seçimi yapılır. ISGOTT Gemi/Sahil Emniyet Kontrol Listesi karşılıklı olarak imza altına alınır. Gemi ve Liman tesisi arasında iletişim ağı kurulur.	X	X	X
2.	Çalışanlar tanker ve gemiye bağlanacak olan esnek hortumların yanında hazır bulunur. Sıvı yüklerin gemi giriş çıkış manifoldlarına bağlanmasında gemi personeli ile birlikte hareket eder.	X	X	X
3.	Gemi ile uygun basınç ayarı yapılır. Tankerlerin taşması önlenir ve tehlike anında gemi personeline bilgi verilerek hattın kesilmesi sağlanır.	X	X	X
4.	Kıyı tesisinde tahmil/tahliye operasyonu esnasında, tesiste bulunan dolum/boşaltım platformuna gelen her türlü taşıt tamamen statik elektrikten arındırılacak, egzostlarına alev tutucu aparatlar takılacak ve topraklaması yapılacaktır. Alev tutucu aparatlar Kara Tankeri işletmecisi tarafından sağlanacaktır. Alev tutucu olmayan Kara Tankerleri liman tesisine alınmayacaktır. ADR standartlarındaki tankerlerde bu özellik aranmayacaktır.	X	X	X
5.	Operasyon sahasına kullanılan haberleşme ekipmanlarının exproof olduğu kontrol edilir.	X	X	X
6.	Tehlikeli Sıvı dökme yüklerin tahmil/tahliyesinde kullanılan esnek hortumlar; tip onaylı ve boru tipini, borunun maksimum çalışma basıncını, üretim ay ve yılını gösteren bir sertifikaya sahip olduğu kontrol edilecektir.		X	X
7.	Tehlikeli Sıvı dökme yüklerin tahmil/tahliyesinde kullanılan esnek hortumlara yönelik olarak yeterli sayıda elektrik yalıtım flenci bulundurulacaktır.		X	X
8.	Tehlikeli sıvı dökme yük operasyonuna başlamadan önce, Gemi Kaptanı ve Operasyon Sorumlusu maksimum yükleme ya da yük boşaltma hızlarını içeren taşıma sürelerini ve aşağıdaki maddeleri yazılı olarak kabul edeceklerdir. 1. Gemi yük hatlarının ve Esnek hortumunun, kapasitesi ve izin verilebilir maksimum basıncı; 2. Buhar havalandırma sistemi düzeni ve maksimum yükleme veya boşaltma hızları; 3. Acil durum kapanma prosedürlerine göre olası basınç artışları; 4. Olası elektrostatik yük birikimi; ve 5. Gemide ve sahilde başlatma operasyonları esnasında sorumlu kişilerin mevcudiyetini		X	X
9.	Elleçleme operasyonları esnasında oluşabilecek bir acil durum anında atılması gereken adımları ve		X	X

	Döküman No	Yayın Tarihi	Rev. No	Revizyon Tarihi	Sayfa No
		01.04.2016	4	08.09.2023	10-14
	TEHLİKELİ YÜK ELLEÇLEME REHBERİ				
	kullanılması gereken işaretler yazılı olarak kabul edilecektir.				

S.NO	Eylem	SEÇ	OP.SOR	VAR.AMR.
ELLEÇLEME				
10.	Transfer operasyonları esnasında gemi ve sahil donanımları arasında etkili iletişim muhafaza edilecektir.		X	X
VARDİYA AMİRİ				
1.	Yalıtım bölümünde kısa devre meydana gelmesini engellemek için yeterli önlemler alacaktır.			
2.	Yalıtım ve topraklama sistemlerinin etkinliklerini sağlamak için uygun aralıklarla denetlenmesini ve test edilmesini sağlayacaktır.			
3.	Yanıcı bir atmosferin oluşabileceği harekete geçirici bir kıvılcımlanma ihtimalinin olmadığından emin olmak için, ara yüz ve sahil arasındaki diğer metalik bağlantıların korunmasını ya da düzenlenmesini sağlayacaktır.			
4.	Akaryakıt Tankerleri ve Terminallerine İlişkin Uluslar arası Güvenlik Kılavuzundaki (ISGOTT) uygun kontrol listelerine göre hareket edecektir.			
5.	Gemideki gemi ocakları ya da pişirme aletleri gibi tutuşma kaynaklarına ilişkin önlemler alınmasını gerektirebilecek koşullar hakkında gemi kaptanının bilgilendirilmesini sağlayacaktır.			
6.	Gemi manifold bağlantıları ve esnek hortumların kör flanş ile sızdırmazlık sağlanmasını içeren tüm güvenlik önlemlerinin alındığından emin olacaktır.			

	Döküman No	Yayın Tarihi	Rev. No	Revizyon Tarihi	Sayfa No
		01.04.2016	4	08.09.2023	10-15
TEHLİKELİ YÜK ELLEÇLEME REHBERİ					

10.10 EmS (Tehlikeli Yükleri Taşıyan Gemilerin için Acil Durum Prosedürleri) ve MFAG (Tıbbi İlk Yardım Rehberi)

Acil durumlarda, IMDG Code, EMS ve MFAG mevcut tüm bilgileri yanı sıra dökme yük bakımından IMSBC, IBC veya IGC Kodları kullanmak önemlidir.

10.10.1 EmS

Bir yangın veya tehlikeli maddelerin dökülmesi oluştuğunda EmS yapılacak eylemler için prosedürler içerir.

EmS bazı ürünlerde belirli eylem prosedürleri yanı sıra bütün bir madde sınıfına uygulanan genel prosedürleride içerir.

Gerekli koruyucu ekipman ve tehlikeli malların karıştığı yangınları söndürmek için kullanılabilir söndürme maddelerinin türleri "acil eylem durumunda" EmS rehberinden bulunabilir.

EmS dökülmeleri ve yangınlar için ikiye ayrılmıştır. Tehlikeli Maddeler listesi sütun15'de her UN numarası için EmS başvuru numaraları bulunmaktadır. EmS numarasının Tehlikeli Maddeler Deklerasyonunda belirtilmesi zorunlu değildir.

	Döküman No	Yayın Tarihi	Rev. No	Revizyon Tarihi	Sayfa No
		01.04.2016	4	08.09.2023	10-16
TEHLİKELİ YÜK ELLEÇLEME REHBERİ					

10.10.2 MFAG

MFAG tablo numaraları Tehlikeli Maddeler Deklarasyonunda belirtilmesi zorunlu değildir.

MFAG bir kişinin bir tür tehlikeli maddeye maruz kaldığı durumda sendromlarla göre alınması gerektiğini gösteren işlemlerin bir akış şemasını oluştur. Ancak, Çalışanların acil bir durumda çalışacak şekilde önceden MFAG kullanmak için eğitilmiş olması önemlidir.

Çalışanlar ayrıca bir yaralının tedavisi için bir doktordan yardım almak için irtibata geçmelidir.

Kullanım bilgisi aşağıdadır.

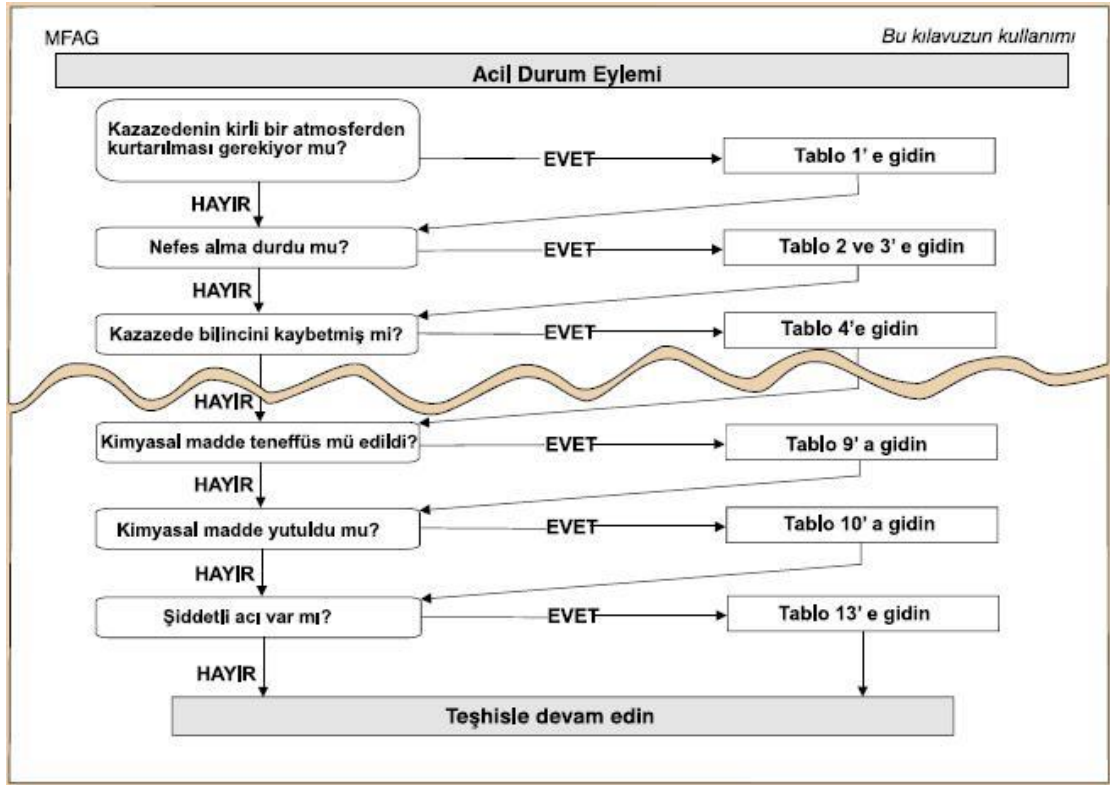

	Döküman No	Yayın Tarihi	Rev. No	Revizyon Tarihi	Sayfa No
		01.04.2016	4	08.09.2023	11-1
TEHLİKELİ YÜK ELLEÇLEME REHBERİ					

11 EKLER

11.1 Kıyı Tesisinin Genel Vaziyet Planı

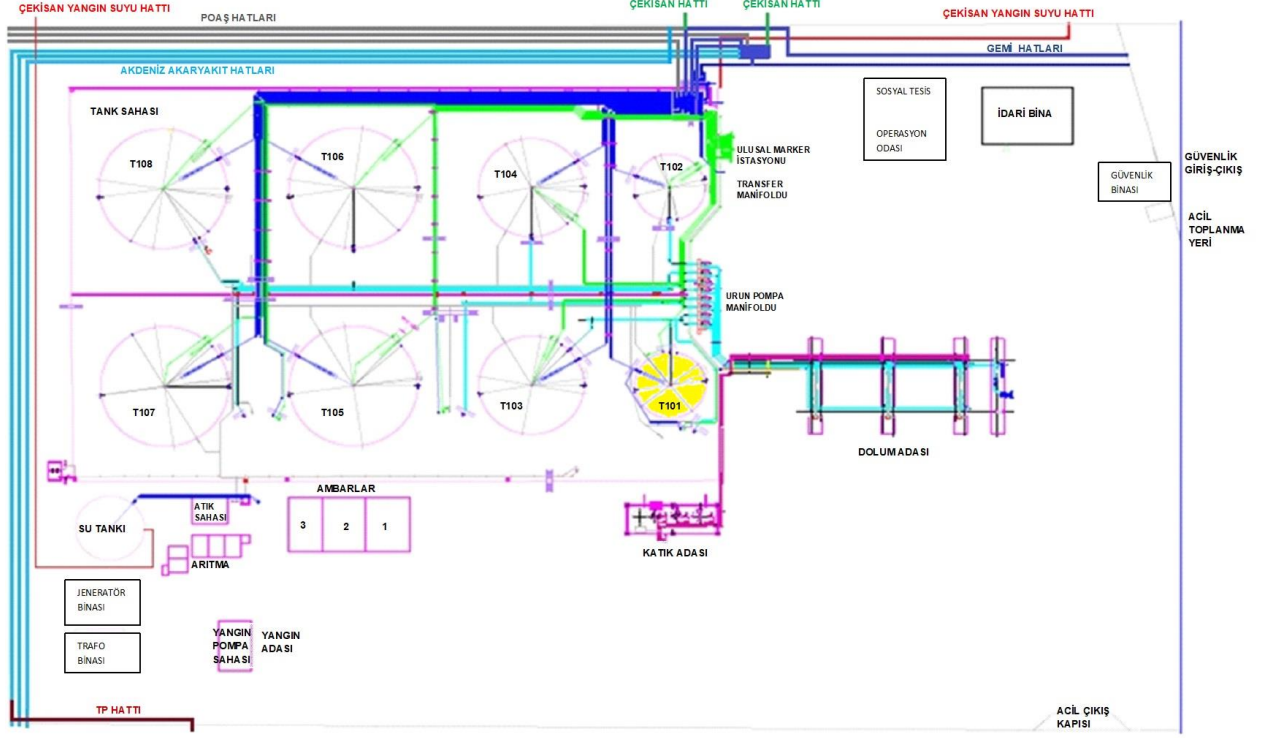



Döküman No

Yayın Tarihi

Rev. No

Revizyon Tarihi

Sayfa No

01.04.2016

4

08.09.2023

11-2

TEHLİKELİ YÜK ELLEÇLEME REHBERİ

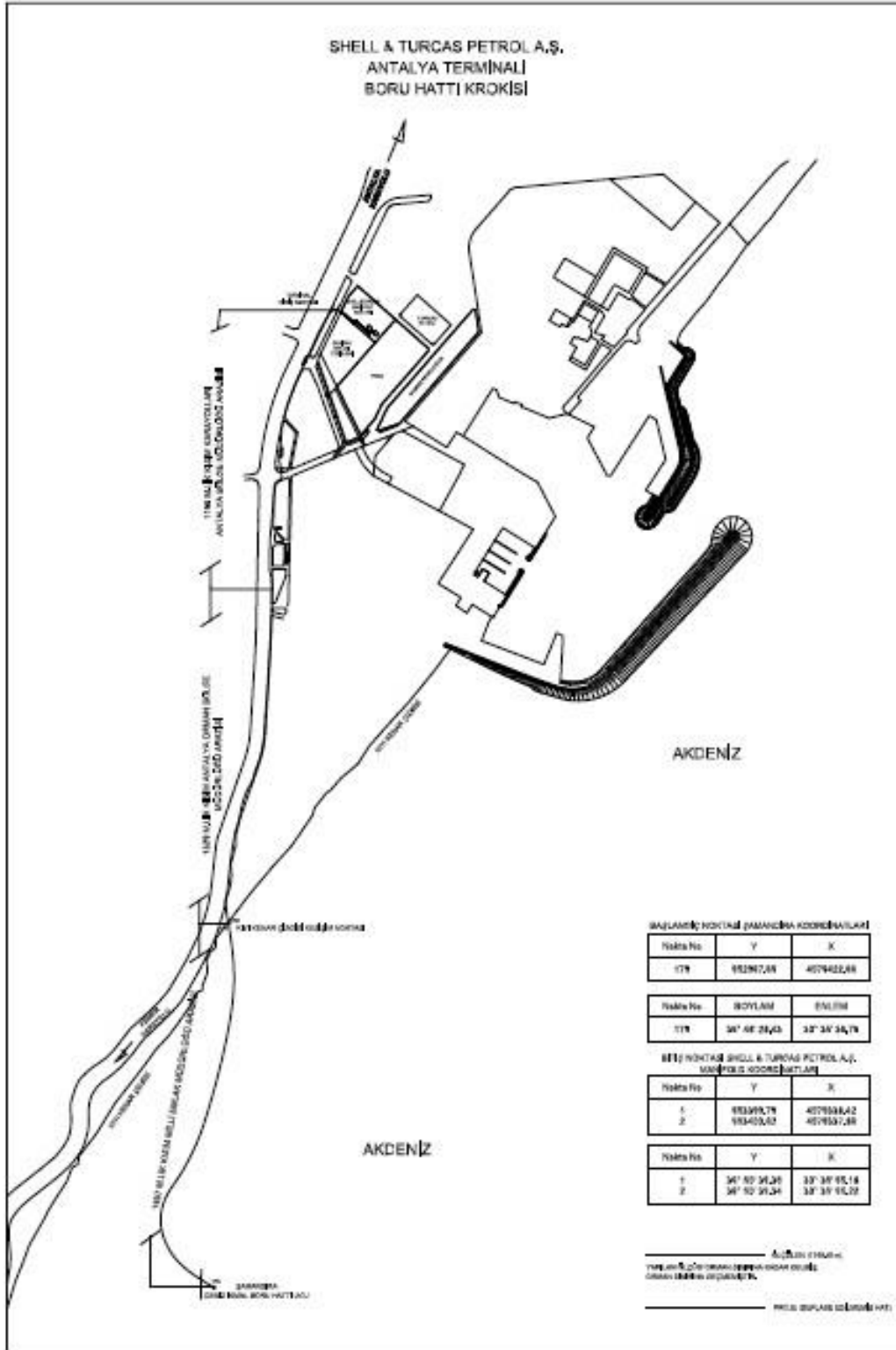

	Döküman No	Yayın Tarihi	Rev. No	Revizyon Tarihi	Sayfa No
		01.04.2016	4	08.09.2023	11-3
TEHLİKELİ YÜK ELLEÇLEME REHBERİ					

11.2 Kıyı Tesisinin Genel Görünüş Fotoğrafları



	Döküman No	Yayın Tarihi	Rev. No	Revizyon Tarihi	Sayfa No
		01.04.2016	4	08.09.2023	11-4
	TEHLİKELİ YÜK ELLEÇLEME REHBERİ				

11.3 Acil Temas Noktaları ve İletişim Bilgileri

Yerel Otoriteler			
	T.C. Ulaştırma ve Altyapı Bakanlığı Ana Arama Kurtarma Koordinasyon Merkezi (AAKKM)		0312 203 10 00 444 24 07
	T.C. Çevre ve Şehircilik Bakanlığı Deniz ve Kıyı Yönetimi Daire Başkanlığı		0312 474 03 10 0312 474 03 11 0312 474 03 12
	T.C. Ulaştırma, Denizcilik ve Haberleşme Bakanlığı Antalya Bölge Müdürlüğü		0 242 259 09 90
	Antalya Çevre ve Şehircilik İl Müdürlüğü		0 242 321 80 06
	Antalya Valiliği		0 242 243 97 91
	Konyaaltı Kaymakamlığı		0 242 229 94 90
	Antalya Tarım İl Müdürlüğü Hayvan Sağlığı Şube Müdürü		0242 345 28 20
	Antalya Liman Başkanlığı		0 242 259 09 90 – 444 2407
Ortadoğu Liman İşletmesi	İletişim : (0242) 259 11 83 ve (0242) 259 13 80		
EMNİYET BİRİMLERİ			
	Antalya İl Emniyet Müdürlüğü	112, 155	0 242 345 41 00
	Antalya İl Jandarma Komutanlığı	112, 156	0242 238 22 00
	Sahil Güvenlik Antalya Grup Komutanlığı	158	0 242 259 13 76
	Antalya Sivil Savunma Müdürlüğü		0 242 243 02 55
İTFAİYE			
	Antalya Büyükşehir Belediyesi İtfaiye Teşkilatı	112, 110	0 242 227 87 02 0 242 227 87 03
Ulusal Zehir Danışma Merkezi (UZEM)		114	
Corona Danışma Hattı		184	
Türkiye Atom Enerji Kurumu (TAEK)		444 82 35 (444 TA EK)	

	Döküman No	Yayın Tarihi	Rev. No	Revizyon Tarihi	Sayfa No
		01.04.2016	4	08.09.2023	11-5
TEHLİKELİ YÜK ELLEÇLEME REHBERİ					

11.4 Tehlikeli yüklerin Elleçlendiği Alanların Genel Vaziyet Planı

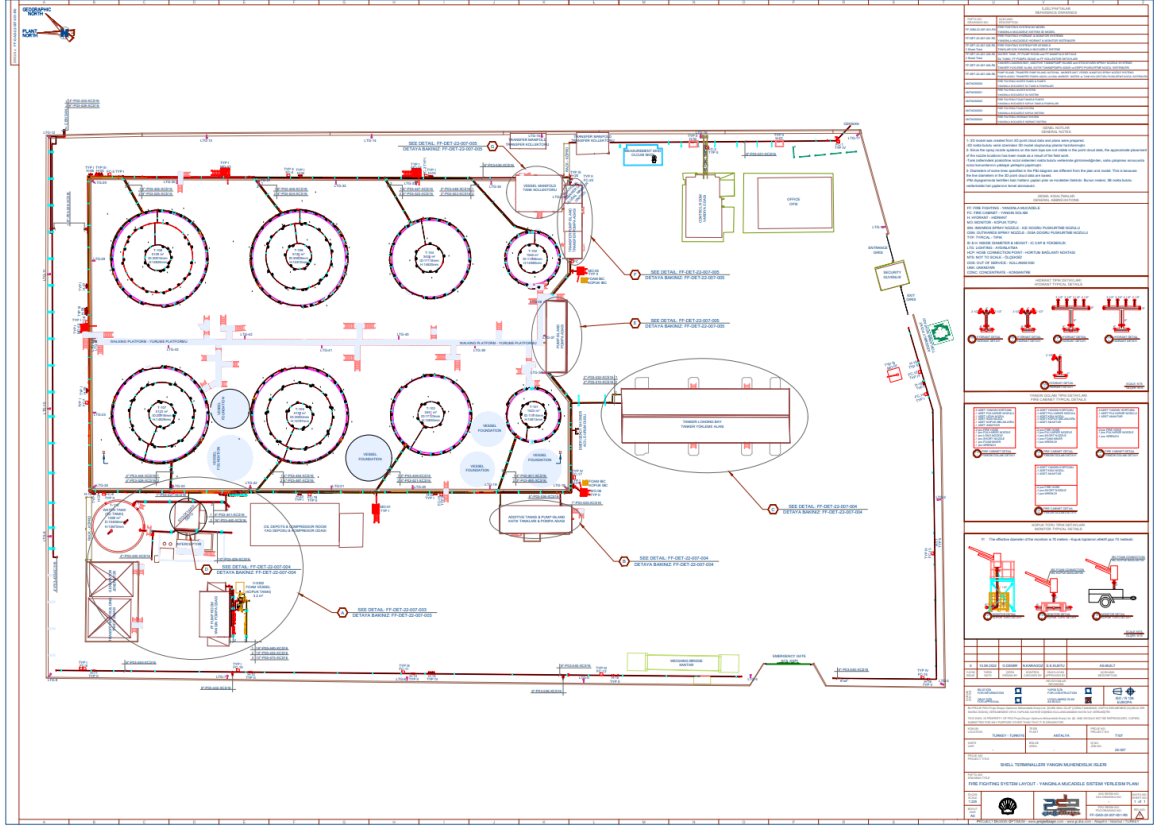

	Döküman No	Yayın Tarihi	Rev. No	Revizyon Tarihi	Sayfa No
		01.04.2016	4	08.09.2023	11-6
TEHLİKELİ YÜK ELLEÇLEME REHBERİ					

11.5 Tehlikeli yüklerin Elleçlendiği Alanların Yangın Planı

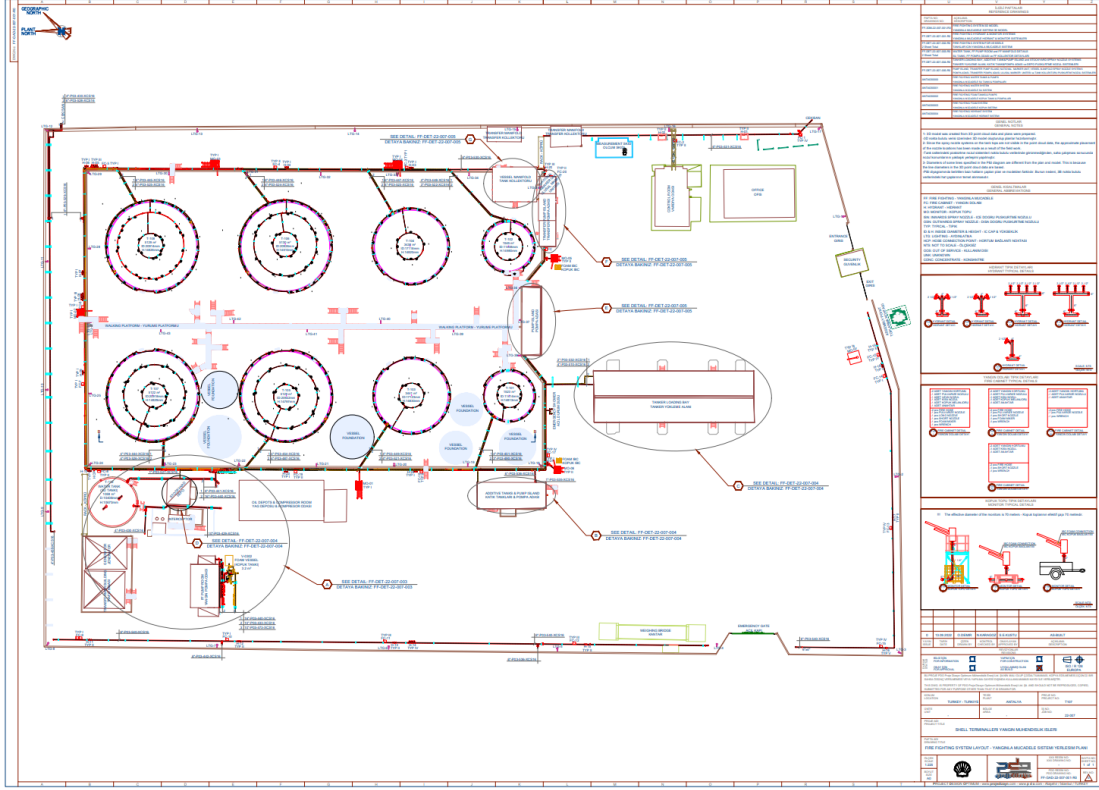

	Döküman No	Yayın Tarihi	Rev. No	Revizyon Tarihi	Sayfa No
		01.04.2016	4	08.09.2023	11-8
TEHLİKELİ YÜK ELLEÇLEME REHBERİ					

11.7 Acil Durum Planı

Liman tesisinde ayrı bir döküman olarak tutulmakta olup en az 3 yılda bir yenilenmektedir. Acil Durum Planı ayrıntıları aşağıda olduğu gibidir.

Acil durum prosedürleri,

Acil durumlara müdahale organizasyon şeması

Acil durum prosedürlerini hazırlayan kişi/kuruluşun isim, unvan ve iletişim detayları,

Kıyı tesisinde meydana gelebilecek acil durumlara müdahale faaliyetlerini koordine etmek üzere atanmış yetkili kişinin isim, unvan ve iletişim bilgileri ile görev ve sorumlulukları,

Acil durumlarda ilgili Liman Başkanlığı ve ilgili diğer kurum ve kuruluşlarla irtibat kuracak tesis yetkilisinin isim, unvan ve iletişim bilgileri ile görev ve sorumlulukları,

Acil durumlara müdahale için belirlenen ekiplerin isimleri ve görevleri ile bu ekiplerde görevlendirilen personelin isimleri, görev ve sorumlulukları,

Kıyı tesisinin acil durumlara müdahaleye yönelik kullanacağı kaynakların, ekipman ve donanımların niteliği ve kapasiteleri,

Acil durumların oluşmasına sebebiyet vermesi öngörülebilir ciddi koşulları control altında bulundurabilmek ve bunların meydana getirebileceği olumsuz etkileri en aza indirebilmek amacıyla alınması gereken tedbirler ile yapılması gereken eylemleri ve tesisin buna ilişkin mevcut imkan, kabiliyet ve kapasitesi,

Herhangi bir acil durum anında kıyı tesisinde bulunan kişilere yönelik olası riskleri önlemek veya en aza indirebilmek amacıyla alınması gerekli tedbirlerin ve uyarıların niteliği ve duyurulma yöntemleri ile bir uyarı karşısında kişilerin yapması gerekenlere ilişkin düzenlemeler,

Acil durumlarda, Liman Başkanlığına yapılması gereken ilk bildirim usulleri ile bu bildirimde bulunması gereken bilgilerin içeriği ve yeni bilgiler elde edildikçe bu bilgilerin Liman Başkanlığına iletilmesine ilişkin prosedürler,

Acil durumlarda görev alacak personelin alması gereken eğitimler,

Acil durumlarda kıyı tesisinin dışındaki acil durum ekipleri ile sağlanacak koordinasyon yöntemleri,

Acil durumlara yönelik yapılacak talimlerin niteliği ve yapılma periyodu,

Acil durumlarda kıyı tesisinin dışında alınan tedbirlere destek sağlanmasına yönelik düzenlemeler.

Acil durum planları, aşağıdaki her bir acil durumu kapsamak zorundadır:

- a) Tesis, ekipman ve saha yangınları,
- b) Limanda elleçlenmesine müsaade edilen her bir tehlike yük sınıfına ve alt tehlike sınıflarına ait yük yangınları,
- c) Gemi yangınları,
- ç) Patlama,
- d) Kaza sonucu ölüm ve ciddi yaralanma,
- e) Deprem, sel, heyelan, tsunami dalgaları gibi doğal afetler,
- f) Çok kuvvetli rüzgar, fırtına, aşırı kar veya buzlanma gibi olumsuz hava koşulları,
- g) Limanda elleçlenmesine müsaade edilen her bir tehlike sınıfına veya alt tehlike sınıflarına ait tehlikeli maddelerin sızması, akması veya dökülmesi,
- ğ) Deniz kirliliği (örneğin: yağ/yakıt kaçağı veya denize tehlikeli yük veya çevreye zararlı madde dökülmesi/düşmesi),
- h) Gaz sızıntısı,
- ı) Elektrik kesintisi.

	Döküman No	Yayın Tarihi	Rev. No	Revizyon Tarihi	Sayfa No
		01.04.2016	4	08.09.2023	11-9
TEHLİKELİ YÜK ELLEÇLEME REHBERİ					

11.8 Acil Durum Toplanma Yerleri Planı

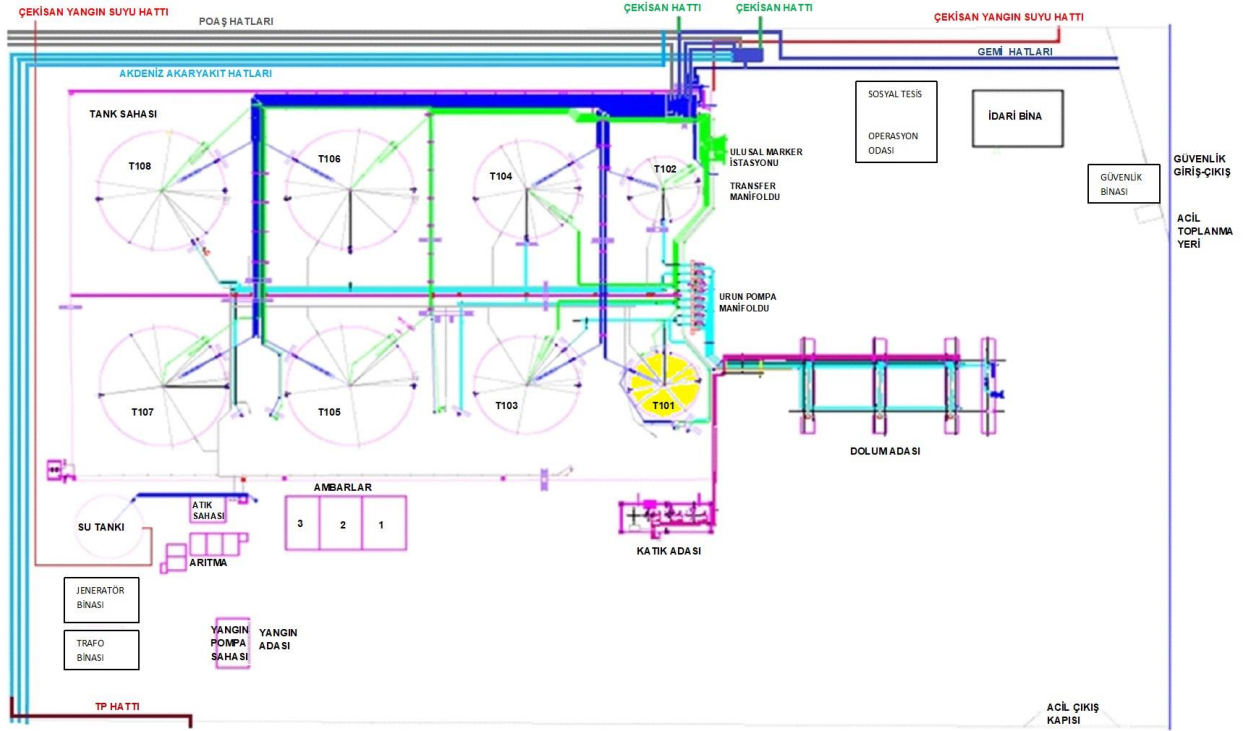

	Döküman No	Yayın Tarihi	Rev. No	Revizyon Tarihi	Sayfa No
		01.04.2016	4	08.09.2023	11-10
TEHLİKELİ YÜK ELLEÇLEME REHBERİ					

11.9 Acil Durum Yönetim Şeması

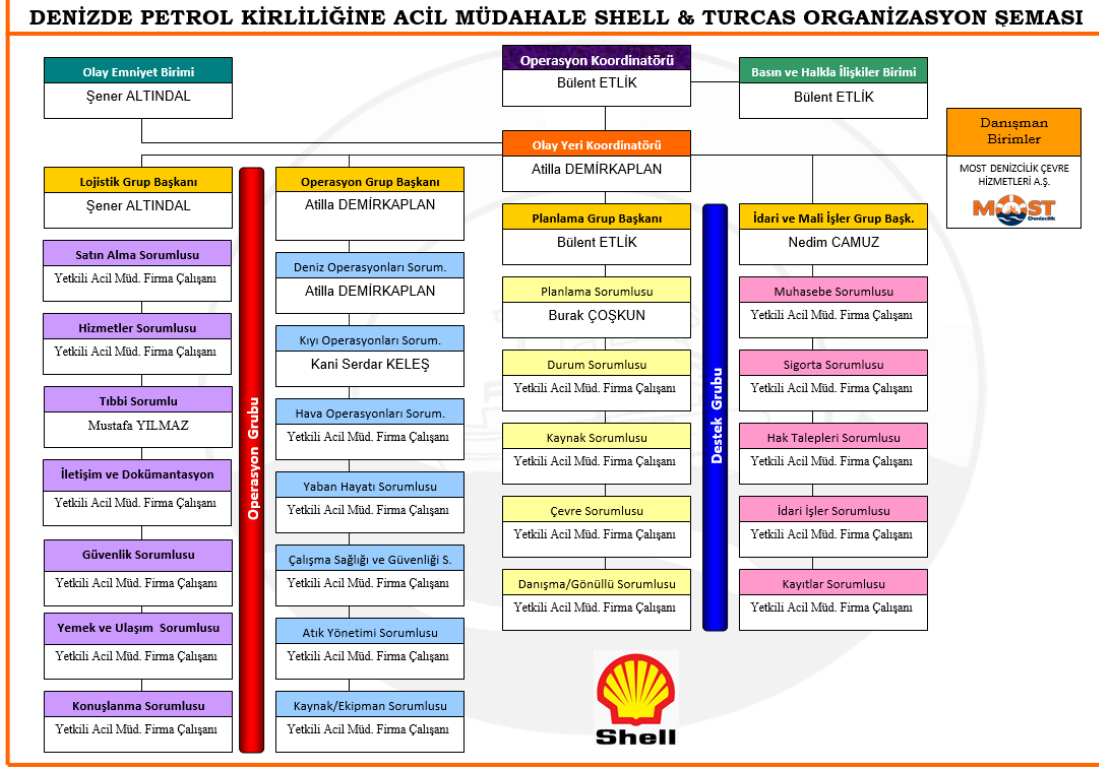

(Bu organizasyonda yer alan Görevli Kişiler ve İrtibat bilgileri güncel olarak kayıtlıdır.)

	Döküman No	Yayın Tarihi	Rev. No	Revizyon Tarihi	Sayfa No
		01.04.2016	4	08.09.2023	11-11
TEHLİKELİ YÜK ELLEÇLEME REHBERİ					

11.10 Tehlikeli Yükler El Kitabı

Tehlikeli Yükler El kitabı ayrı olarak hazırlanmıştır.

	Döküman No	Yayın Tarihi	Rev. No	Revizyon Tarihi	Sayfa No
		01.04.2016	4	08.09.2023	11-12
TEHLİKELİ YÜK ELLEÇLEME REHBERİ					

11.11 CTU ve Paketler İçin Sızdırma Alanları ve Ekipmanları, Giriş/Çıkış Çizimleri
Yerleşim planında bulunmaktadır.

	Döküman No	Yayın Tarihi	Rev. No	Revizyon Tarihi	Sayfa No
		01.04.2016	4	08.09.2023	11-13
TEHLİKELİ YÜK ELLEÇLEME REHBERİ					

11.12 Liman Hizmet Gemilerinin Envanteri

3. şahıs şirketinden hizmet alınmaktadır.

	Döküman No	Yayın Tarihi	Rev. No	Revizyon Tarihi	Sayfa No
		01.04.2016	4	08.09.2023	11-14
TEHLİKELİ YÜK ELLEÇLEME REHBERİ					

11.13 Liman Başkanlığı idari sınırları, demirleme yerleri ve kılavuz kaptan iniş/biniş noktalarının deniz koordinatları

A) Liman idari saha sınırı

Antalya Liman Başkanlığının liman idari sahası, aşağıdaki (a) ve (b) koordinatlarını birleştiren hat ve devamında (b) koordinatından hakiki güney (180°) istikametine çizilen hat ile (c) koordinatından hakiki güney (180°) istikametine çizilen hat arasında kalan ve bitişik Türk Karasuları ile sınırlanan deniz ve kıyı alanıdır.

a) 36° 42' 36" K – 030° 34' 24" D (Azmak Burnu)

b) 36° 42' 15" K – 030° 40' 00" D

c) 36° 49' 48" K – 031° 10' 24" D (Köprüçayı)

B) Demirleme sahaları

a) 1 nolu demirleme sahası: Tehlikeli yük taşımayan gemiler ile askeri gemilerin demirleme sahası, aşağıdaki koordinatların oluşturduğu deniz alanıdır.

1) 36° 50' 00" K – 030° 38' 00" D

2) 36° 49' 30" K – 030° 37' 02" D

3) 36° 48' 42" K – 030° 36' 30" D

4) 36° 48' 21" K – 030° 36' 53" D

5) 36° 48' 42" K – 030° 38' 00" D

b) 2 nolu demirleme sahası: Tehlikeli yük taşımayan ve uzun süre demirde kalacak gemilerin demirleme sahası, aşağıdaki koordinatların oluşturduğu deniz alanıdır.

1) 36° 52' 42" K – 030° 41' 06" D

2) 36° 52' 42" K – 030° 42' 00" D

3) 36° 51' 48" K – 030° 42' 36" D

4) 36° 51' 48" K – 030° 41' 06" D

c) 3 nolu demirleme sahası: Tehlikeli yük taşıyan gemiler, nükleer güçle çalışan askeri gemiler ve karantina altına alınacak gemiler ile gazdan arındırma işlemi yapacak gemilerin demirleme sahası, aşağıdaki koordinatların oluşturduğu deniz alanıdır.

1) 36° 47' 00" K – 030° 35' 00" D

2) 36° 47' 36" K – 030° 35' 18" D

3) 36° 47' 36" K – 030° 36' 42" D

4) 36° 47' 00" K – 030° 36' 42" D

C) Kılavuz kaptan alma ve bırakma yeri

1) 36° 50' 28" K – 030° 37' 20" D

2) 36° 48' 02,5" K – 030° 36' 44" D

	Döküman No	Yayın Tarihi	Rev. No	Revizyon Tarihi	Sayfa No
		01.04.2016	4	08.09.2023	11-15
TEHLİKELİ YÜK ELLEÇLEME REHBERİ					

11.14 Liman tesisinde Bulunan Deniz Kirliliğine Karşı Acil Müdahale Ekipmanları

Onaylı Deniz Kirliliğine Karşı Acil Müdahale Planında olduğu gibidir.

	Döküman No	Yayın Tarihi	Rev. No	Revizyon Tarihi	Sayfa No
		01.04.2016	4	08.09.2023	11-16
	TEHLİKELİ YÜK ELLEÇLEME REHBERİ				

11.15 Kişisel koruyucu donanım (KKD) kullanım haritası

	Döküman No	Yayın Tarihi	Rev. No	Revizyon Tarihi	Sayfa No
		01.04.2016	4	08.09.2023	11-17
	TEHLİKELİ YÜK ELLEÇLEME REHBERİ				

11.16 Tehlikeli Yük Olayları Bildirim Formu

Sayı no- Tarih	
Firma / Kurum	
Gönderen	İRTİBAT BİLGİLERİ
Gereği	

LİMAN TESİSİ "TEHLİKELİ YÜK OLAYI BİLDİRİMİ" TARİH:
1. Kazanın meydana geldiği zaman,
2. Kazanın biliniyorsa nasıl meydana geldiği ve sebebi,
3. Kazanın meydana geldiği yer (kıyı tesisi ve/veya gemi), pozisyonu ve etki alanı, ç) Kazaya karışan gemi varsa bilgileri (adı, bayrağı, IMO no, donatanı, işleteni, yükü ve miktarı, kaptanın adı ve benzeri bilgiler),
4. Meteorolojik koşullar,
5. Tehlikeli yükün UN numarası, uygun taşıma adı (tehlikeli madde tanımında belirtilen mevzuat esas alınacak) ve miktarı, Tehlikeli yükün tehlike sınıfı veya varsa alt tehlike bölümü, Tehlikeli yükün varsa paketlenme grubu, Tehlikeli yükün varsa deniz kirletici gibi ilave riskleri, Tehlikeli yükün işaret ve etiket detayları, Tehlikeli yükün varsa taşındığı ambalaj, yük taşıma birimi ve konteynerin özellikleri ve numarası, Tehlikeli yükün üreticisi, göndereni, taşıyanı ve alıcısı
6. Meydana gelen zararın/kirliliğin boyutu,,
7. Kazada ölü ve yaralı sayısı (varsa),
8. Kazaya nasıl müdahale edildiği,
9. Hangi kuruluşlardan yardım talep edildiği,
10. Kazadan etkilenebilecek diğer gemi veya komşu tesisler,
FORMU HAZIRLAYAN : Adı Soyadı : Görevi : İmza :

	Döküman No	Yayın Tarihi	Rev. No	Revizyon Tarihi	Sayfa No
		01.04.2016	4	08.09.2023	11-18
	TEHLİKELİ YÜK ELLEÇLEME REHBERİ				

11.17 Tehlikeli Yük Taşıma Üniteleri (CTUs) İçin Kontrol Sonuçları Bildirim Formu

İdare Tarafından üç aylık periyodlar ile liman başkanlıklarına gönderilmesi talep edilen CTU kontrol sonuçlarını içeren form aşağıdadır.

Yıl / Dönem /	Sayı	Yüzdellik
Kontrol edilen paketler:			
Kusurlu paketler:			
. toplam			
. yurt içinde doldurulmuş			
. yurt dışında doldurulmuş			
Kusurlar:			
Dokümantasyon:			
. Tehlikeli Yük Deklarasyonu			
. Konteyner/Araç Paketleme Sertifikası			
Plakalama ve markalama			
Konteyner Güvenlik Sözleşmesi onay levhası			
Ciddi yapısal kusurlar			
Kara tankerleri bağlama eklentileri			
Taşınabilir tank veya kara tankerleri (<i>uygunsuz veya hasarlı</i>)			
Etiketleme (paketler için)			
Paketleme (<i>uygunsuz veya hasarlı</i>)			
Yükün segregasyonu			
Paketin iinin istiflenmesi / bağlanması			

	Döküman No	Yayın Tarihi	Rev. No	Revizyon Tarihi	Sayfa No
		01.04.2016	4	08.09.2023	11-19
TEHLİKELİ YÜK ELLEÇLEME REHBERİ					

11.18 Gerek Duyulan Diğer Ekler

	Döküman No	Yayın Tarihi	Rev. No	Revizyon Tarihi	Sayfa No
		01.04.2016	4	08.09.2023	11-20
	TEHLİKELİ YÜK ELLEÇLEME REHBERİ				

11.19 Tehlikeli Yük Elleçleme Rehberi İlave Yük Bildirimi (Gerektiği hallerde)

Tesisin yürürlükte olan Tehlikeli Yük Rehberinde belirtilmeyen ve tesiste elleçlenmesi planlanan yük bildirimini aşağıdaki form doldurularak ilgili Liman Başkanlığına yapılır. Kıyı tesisi, söz konusu yükün tabii olduğu koda ve ekli güvenlik bilgi formuna göre tesiste bulunması gereken ekipmanların bulunduğunu, alınması gereken ilk yardım, yangın, emniyet, vb. tüm gerekli tedbirlerin uygulamaya alındığını, gerekli güncellemelerin Tehlikeli Yük Elleçleme Rehberinde ve diğer prosedürlerde yapıldığını göstermek zorundadır.

Uygun sevkiyat adı	
Varsa UN Numarası ve Class ID/Karakteristik tablosundaki gruplar	

Yükün türü ve tabii olduğu kod	Tehlikeli Sıvı Dökme Yükler (Petrol ve Petrol Türevleri-MARPOL Ek-1)	
	Tehlikeli Sıvı Dökme Yükler (Kimyasal ve Benzeri-IBC Kod)	
	Tehlikeli Sıvı Dökme Yükler (Sıvılaştırılmış Gaz-IGC Kod)	
	Paketli Tehlikeli Yükler (IMDG Kod)	
	Tehlikeli Katı Dökme Yükler (IMSBC Kod)	

Ek: Güvenlik Bilgi Formu (SDS)

	Döküman No	Yayın Tarihi	Rev. No	Revizyon Tarihi	Sayfa No
		01.04.2016	4	08.09.2023	12-1
TEHLİKELİ YÜK ELLEÇLEME REHBERİ					

12 KISALTMALAR

VHF, Deniz Bandı Telsiz
CTU, Yük Taşıma Birimi
IMDG, Uluslararası Tehlikeli Madde Rehberi
IMO, Uluslararası Denizcilik Örgütü
ILO, Uluslararası İşçi Örgütü
UN, Birleşmiş Milletler
PEAR, İnsanlara, Çevreye, Mala ve İtibara Zararlı
UATF, Ulusal Atık Taşıma Formu
AFAD, Afet ve Acil Durum Yönetimi Başkanlığı
SDS, Malzeme Güvenlik Bilgi Formu

	Döküman No	Yayın Tarihi	Rev. No	Revizyon Tarihi	Sayfa No
		01.04.2016	4	08.09.2023	13-1
TEHLİKELİ YÜK ELLEÇLEME REHBERİ					

13 SUNUŞ

Bu Rehber, hem gemide hem de sahilde olmak üzere liman alanlarında tehlikeli yüklerin girişi ve mevcudiyeti için geçerlidir. Bunların, bandıralarına bakılmaksızın bir limanı ziyaret eden tüm gemiler için geçerli hale getirilmesi amaçlanmaktadır. Gemilerin kumanyaları ve ekipmanları ya da asker nakliye gemileri ve savaş gemileri için uygulanmamalıdır.

2.1 Bu bölümün amacı, ulusal yasal gereksinimleri hazırlayan kişi ve kurumlara, söz konusu gereksinimlerin yük alanlarında bulunan tehlikeli yüklerin tüm olası durumlarını belirterek ancak istisnai durumlar için geçerlilik oluşturmadan mümkün olduğunca etkin hale getirilmesini sağlamaya yardımcı olmaktır.

Tanımların yanlış anlamayı önleyecek şekilde dikkatle incelenmesi ve kullanılması önemlidir.

	Döküman No	Yayın Tarihi	Rev. No	Revizyon Tarihi	Sayfa No
		01.04.2016	4	08.09.2023	14-1
TEHLİKELİ YÜK ELLEÇLEME REHBERİ					

14 TANIMLAR

Arayüz, bir geminin bağlanabileceği dok, mendirek, dalgakıran, rıhtım, iskele, deniz terminali veya benzer yapı (yüzer durumda olan veya olmayan) anlamına gelmektedir. Buna, tehlikeli kargoların yüklenmesi veya boşaltılmasında doğrudan veya dolaylı kullanılan gemi dışında herhangi bir tesis veya mülk dahildir.

Liman Tesisi, bir liman operasyonunu günlük olarak kontrol eden herhangi bir kişi veya kurum anlamına gelir.

Toplu, Geminin üzerine veya içine daimi olarak sabitlenmiş bir tank içinde veya bir geminin yapısal bir parçası olan kargo alanında saklamak üzere ara bölme olmadan taşınması amaçlanmış olan kargolar anlamına gelmektedir.

Kargo şirketleri, aşağıdaki faaliyetlerin herhangi birisine dahil olan bir gönderici (sevk eden), taşıyıcı, iletilici, grupaj acentesi, paketleme merkezi veya herhangi bir kişi, şirket veya kurum anlamına gelir: tehlikeli kargoların tanımlanması, muhafazası, ambalajlanması, paketlenmesi, güvenli hale getirilmesi, etiketlenmesi, plaka takılması veya dokümantasyonu ile ilgili olarak limanda kargoların alınması, deniz yolu ile taşınması ve her zaman kargo üzerinde kontrole sahip olunması.

Uygunluk Sertifikası, geminin yapı ve ekipmanlarının, gemide taşınacak tehlikeli kargoları uygun olduğunu belgeleyen gemi yapısı ve ekipmanı için ilgili kanunlar uyarınca İdare tarafından veya İdare adına düzenlenen bir belge anlamına gelir.

Tehlikeli yükler, aşağıdaki belgeler kapsamında, ambalajlı, toplu ambalajlı veya toplu halde taşınan veya taşınmasın, aşağıdaki kargoların herhangi birisi anlamına gelmektedir:

- MARPOL 73/78 Ek I' in kapsadığı yağlar;
- Toplu halde Sıvılaştırılmış Gazlar taşıyan gemilerin yapısı ve ekipmanları için Kanunlar tarafından kapsanan gazlar;
- MARPOL 73/78 EK II ve Toplu halde Tehlikeli Kimyasallar taşıyan gemilerin yapı ve ekipmanları için kanunlar tarafından kapsanan, atıklar dahil olmak üzere zehirli sıvı maddeler/kimyasallar;
- Katı halde dökme kargolar (BC Kanunu) için güvenlik uygulamaları kanunda grup B eklerinin kapsadığı atıklar dahil dökme halde (MHB'ler) kimyasal tehlikeler ve katı tehlikeli materyalleri bulunduran dökme halde katı materyaller;
- Paketli halde zararlı maddeler (MARPOL 73/78 Ek III' ün kapsadığı); ve
- (IMDG Kodunun kapsadığı) tehlikeli maddeler, materyaller veya maddeler.

	Döküman No	Yayın Tarihi	Rev. No	Revizyon Tarihi	Sayfa No
		01.04.2016	4	08.09.2023	14-2
TEHLİKELİ YÜK ELLEÇLEME REHBERİ					

Tehlikeli yükler terimi, tehlikeli olarak sınıflandırılmamış olan bir madde ile doldurulmuş veya herhangi bir tehlikeli nötrlemek için gazlardan arındırılmış ve tehlikeli kargoların kalıntılarının yeterli miktarda temizlenmiş olmaması durumunda önceden tehlikeli kargo taşınmış olan temizlenmemiş herhangi bir ambalajı da içermektedir (tank-konteyner muhafazası, dökme bölüm ara konteynerler (IBC'ler), toplu ambalajlar, taşınabilir tanklar veya tank araçları).

Uygunluk Belgesi, yapı ve ekipmanın yönetmeliğin gereksinimlerine uygun olduğuna dair kanıt teşkil eden, SOLAS yönetmeliği II-2/19.4 altında dökme halde katı formda veya ambalajlı formda tehlikeli mal taşıyan bir gemiye İdare tarafından veya İdare adına düzenlenen bir belge anlamına gelmektedir.

Esnek boru, tehlikeli kargoların transferi amacıyla kullanılan uçları mühürlü araçları içeren esnek hortum ve uç bağlantıları anlamına gelmektedir.

Elleçleme, kargolar için taşıma tedarik zincirinin bir parçasını teşkil eden liman dahilinde taşıma ve hareket araçları ve yöntemlerinin değiştirilmesi amacıyla menşei noktasından hedef güzergaha taşınmaları sırasında liman alanında tehlikeli kargoların geçici olarak saklanması gibi ara bulundurma işlemleri dahil olarak ve bir gemiden, demiryolu vagonunda, araçtan, navlun konteyneri veya başka bir taşıma aracından yükleme veya boşaltma işlemleri, gemiler veya diğer taşıma yöntemleri arasında ara taşıma veya bir gemi içinde ya da bir ambar ya da terminal alanında yapılan transfer dahildir. Bu terim, liman alanında tehlikeli yüklerin ile ilgili birçok operasyonun tamamını kapsayacak şekilde genişletilmiştir.

Sıcak iş, tehlikeli yüklerin bulunması veya onlara yakın olması nedeniyle tehlikeli hale gelebilecek olan açık ateş ve alev, elektrikli aletler veya sıcak perçin, taşlama, kaynaklama, yakma, kesme, kaynak veya ısı içeren veya kıvılcım oluşumuna neden olan diğer onarım işleri anlamına gelmektedir.

Kaptan, bir geminin komutasına sahip kişi anlamına gelmektedir. Pilot dahil değildir.

Paketleme, tehlikeli kargoların alıcılara, dökme taşıma için ara konteynerlere (IBC'lere), navlun konteynerlerine, tank konteynerlerine, taşınabilir tanklara, demiryolu vagonlarına, dökme konteynerlere, araçlara, gemiyle taşınan mavnalara veya başka kargo taşıma birimlerine paketlenmesi yüklenmesi ve doldurulması anlamına gelmektedir.

Boru hattı, tehlikeli kargoların yüklenmesi ile ilgili veya bunun için kullanılan bir limandaki tüm borular, bağlantılar, vanalar ve diğer yardımcı tesis, aparat ve ekipmanlar anlamına gelmektedir ancak esnek boruların bağlandığı geminin boru, aparat veya ekipmanlarının parçalarının uçları hariç geminin herhangi bir boru, apara veya ekipman parçasını, esnek borusunu, yükleme kolunu içermeyecektir.

Liman alanı mevzuat ile belirlenen kara ve deniz alanı anlamına gelmektedir.

Not: Bazı liman alanları üst üste gelebilir ve yasal gereksinimler bu durum için hesaba katılmalıdır. Yasal mevzuatlarda liman alanının tanımını oluştururken, dahil olabilecek tüm tesislere kanunun geçerli olmasını sağlamak için dikkatli davranılması gerekmektedir.

	Döküman No	Yayın Tarihi	Rev. No	Revizyon Tarihi	Sayfa No
		01.04.2016	4	08.09.2023	14-3
TEHLİKELİ YÜK ELLEÇLEME REHBERİ					

Liman Başkanlığı, liman alanında etkin kontrol uygulaması için yetkili olan herhangi bir kişi veya kurum anlamına gelmektedir.

İdare/İdareler, Yasal gereksinimleri icra etmek için yetkiye sahip olan ve bir liman alanına ilişkin olarak yasal gereksinimleri uygulamak üzere yetkilendirilmiş ulusal, bölgesel veya yerel idare anlamına gelmektedir.

Sorumlu Kişi, gerektiğinde Düzenleyici Otorite tarafından belgelendirilmiş veya başka şekilde tanınmış olan, bu amaç için yeterli bilgi ve deneyime sahip olan, spesifik bir göreve ilişkin olarak tüm kararları verebilme yetkisine haiz bir gemi kaptanı veya sahil tarafında bir işveren tarafından atanan bir kişi anlamına gelmektedir.

Gemi, tehlikeli kargoların taşınması için kullanılan, iç sularında kullanılanlar dahil olmak üzere açık denize çıkmaya elverişli olan veya almayan herhangi bir deniz aracı anlamına gelmektedir.

Geminin kumanyası, geminin bakımı, muhafazası, güvenliği, kullanımı veya navigasyonu (geminin birincil sevk makineleri veya sabit yardımcı ekipmanları için kullanılan yakıt ve sıkıştırılmış hava hariçtir) veya geminin yolcuları veya mürettebatının güvenliği veya konforu için güvertesinde bulunan malzemeler anlamına gelmektedir.

Geminin kumanyasının bir geminin normal işleyişi için ihtiyaç duyabileceği yolcu ve mürettebatın konforu için olanlarda dahil olarak belirtilen bu maddeleri içerdiği belirtilmiştir ancak bir geminin uzman fonksiyonlarının yürütülmesi amacıyla taşıyabileceği maddeler bu kapsamda değildir, örn. bir derin deniz kurtarma gemisinin taşıdığı patlayıcılar veya kuyu tahrik gemisi tarafından kullanılan tehlikeli maddeler.

Sorumlu kişi, belirli bir görevi yerine getirmek üzere güncel bilgi, deneyim ve yeterliliğe sahip olan kişi anlamına gelmektedir.

İstifleme, geminin güvertesine, ambarlarına, barakalarına veya diğer alanlara paketlerin, orta seviyeli dökme konteynerlerin (IBC'ler), navlun konteynerlerinin, tank konteynerlerinin, portatif tankların, dökme konteynerlerinin, araçların, gemide taşınan mavnaların, diğer kargo nakliye ünitelerinin ve dökme kargoların konumlandırılması anlamına gelmektedir.

Nakliye, liman alanlarında bir veya daha fazla nakliye aracıyla hareket etme anlamına gelmektedir.

Kararsız madde, kimyasal yapısı nedeniyle, polimerleşme veya diğer türlü bazı sıcaklık koşullarında veya katalizörle temas ettiğinde tehlikeli reaksiyonlar verme eğiliminde olan bir madde anlamına gelmektedir. Bu eğilimin azaltılması özel nakliye koşulları yoluyla veya üründe yeterli miktarda kimyasal inhibitör veya stabilizatör miktarı kullanılarak gerçekleştirilebilir.

	Döküman No	Yayın Tarihi	Rev. No	Revizyon Tarihi	Sayfa No
		01.04.2016	4	08.09.2023	15-4
TEHLİKELİ YÜK ELLEÇLEME REHBERİ					

15 ONAYLAYANLAR

ONAYLAYAN		
AD SOYAD	ÜNVAN	İMZA
Bülent ETLİK	Tesis Müdürü	
Adem ÖZAYTABAK	Tehlikeli Madde Güvenlik Danışmanı	